ANO 27.º QUARTA-FEIRA, 10 DE MARÇO DE 1948 N.º 9080

Diario de Lisbôa

DIRECTOR — JOAQUIM MANSO

TELEFONES: P. B. X. 2 0271, 2 0272, 2 0273
ENDEREÇO TELEGRAFICO: *DIBOA*
REDACÇÃO, COMPOSIÇÃO E IMPRESSÃO PROPRIEDADE DA RENASCENÇA GRAFICA
RUA LUZ SORIANO, 44 a 48 — LISBOA
ADMINISTRAÇÃO — RUA DA ROSA, 57, 2.º
EDITOR — JOAO CHRISOSTOMO DE SA
NUMERO AVULSO: 80 CENTAVOS

Suicidou-se em Praga

Jan Masaryk

ministro dos Negocios Estrangeiros

que se atirou da janela do seu gabinete

PRAGA, 10—Anunciou-se hoje oficialmente que o dr. Jan Masaryk, ministro dos Negócios Estrangeiros da Checo-Eslováquia se suicidou, precipitando-se da janela da sua residência oficial no Palácio Czernin.

Uma declaração oficial publicada pelo Gabinete do Primeiro Ministro diz: «O dr. Jan Masaryk, ministro dos Negócios Estrangeiros, pôs termo á sua vida consagrada ao serviço da Nação e do país, devido á sua doença e ainda ás suas constantes insónias. E' provável que num momento de perturbação nervosa tivesse decidido acabar com a vida. Nem na véspera da sua morte trágica, nem na noite anterior o dr. Masaryk revelou qualquer indício de depressão mental. Pelo contrário, mostrava-se cheio de vida e animado do seu habitual optimismo».

Esta nota foi publicada pela agencia noticiosa checo-eslovaca. Acrescenta-se que serão facultados novos pormenores depois do inquérito a que se está a proceder.—(Reuter).

O comunicado oficial

PRAGA, 10—A presidência do Conselho publica o seguinte comunicado:

«A's primeiras horas da manhã, o ministro dos Negócios Estrangeiros, Masaryk, pôs voluntáriamente termo á sua vida, cheia de trabalho pela pátria e pela nação. Em consequência de uma doença complicada com insónias, provàvelmente, decidiu-se, num momento de perturbação nervosa, a pôr termo á vida, tendo-se precipitado da janela dos seus aposentos oficiais no palácio de Czernin para o pátio deste mesmo edificio.

«Antes deste suicidio trágico, e nas ultimas horas da noite de ontem, Masaryk não manifestava qualquer indício de abatimento moral e, pelo contrário, mostrava-se cheio de optimismo, como era seu hábito. Abriu-se um inquérito».

A janela de que fala o comunicado fica num quarto andar.—(F. P.).

O significado atribuido em Londres á morte de Masaryk

LONDRES, 10.—A noticia do suicidio de Jan Masaryk em Praga veio desfazer a camuflagem de que o novo Governo da Checo-Eslováquia podia ser considerado liberal e democratico. A presença de Masaryk no ministerio, quando se constituiu o novo gabinete sob a presidencia do comunista Klement Gottwald, era a prova principal que apresentava quanto á solução legal e constitucional da recente crise. Sob o ponto de vista da opinião publica no estrangeiro, o nome de Jan Masaryk, associado a um novo regime da Checo-Eslováquia, tinha maior importancia do que o do próprio presidente Eduardo Bénès. Jan Masaryk representava a continuidade da tradição criada pelo fundador da Republica, o presidente Tomas Masaryk.

Aqueles que, em face dos recentes acontecimentos de Praga, concluiram que a Checo-Eslováquia de Masaryk morrera não ficarão surpreendidos pelo facto do filho do fundador da Republica não ter sobrevivido por muito tempo á morte da Republica. A decisão de Masaryk de se manter no novo gabinete, que nos primeiros momentos procurou tomar uma semelhança de Governo de todos os partidos, causou grande surpresa em Londres, onde era muito conhecido, visto ter desempenhado o cargo de ministro da Checo-Eslováquia junto do Governo britanico. A circunstancia da sua morte vem eventualmente confirmar a presunção já existente no estrangeiro de que

(Continua na ultima pág.)

JAN MASARIK

Uma declaração

do ministro dos Estrangeiros da Dinamarca

COPENHAGUE, 10—Abrindo o debate sobre politica externa, Gustaw Rasmussen, ministro dos Negócios Estrangeiros da Dinamarca, declarou hoje na Camara dos Deputados que se a Dinamarca fosse atacada, defender-se-ia com todos os recursos de que dispõe. A Camara e as galerias estavam cheias e a atmosfera era tensa. O ministro acrescentou: «No momento em que a principal potência do chamado bloco oriental parece fazer esforços para ampliar a sua influência, os nossos pensamentos dirigem-se para a Finlandia na esperança de que possa encontrar uma solução feliz. A Checo-Eslováquia abandonou a democracia baseada numa constituição tradicional. A Dinamarca não tem pacto secreto com qualquer potência. A circunstancia de estarmos intimamente ligados aos outros países escandinavos pode não ser bem compreendida em algumas nações. Mas isso não significa, de maneira alguma, que tenhamos a pretensão de nos isolarmos. Estamos evidentemente prontos a participar na cooperação internacional. Embora estejam a acumular-se nuvens escuras no horizonte, julgo que nenhum país deseja uma nova guerra».—(Reuter).

A Palestina

constitui

uma ameaça à paz?

LAKE SUCCESS, 10.—Reuniram-se ontem á noite os representantes dos «quatro grandes», em sessão secreta, comparecendo o delegado britanico apenas para prestar informações. Discutiu-se a questão de se resolver se havia uma ameaça á paz na Palestina e o delegado britanico foi convidado a fornecer novas informações a esse respeito. A reunião consistiu, principalmente, no interrogatório de mais de uma hora ao delegado britanico, sir Alexander Cadogan. Eis as perguntas e as respostas:

—Houve quaisquer incursões na Palestina de forças vindas dos países vizinhos, além daquelas de que a comissão já tem conhecimento?

—Penso que não.

—Podem as autoridades britanicas identificar os invasores?

—Na verdade, não posso identificar precisamente, embora seja conhecido que os bandos entraram na Palestina vindos de um determinado país.

—Essas incursões foram organizadas por entidades particulares ou por qualquer Governo?

—Vou tentar obter informação a esse respeito.

—Chegam remessas de armas clandestinamente ás várias organizações ilegais da Palestina?

—Empregam-se todos os esforços para evitar que isso aconteça.

—Que medidas tem tomado o Governo britanico, e continua a tomar, para evitar a entrada de elementos hostis na Palestina?

—Vou procurar obter informações sobre este ponto.

—As desordens que se registam na Palestina são provocadas por elementos estranhos ao país?

—E' dificil determinar a extensão da interferência do exterior; existem agitadores na Palestina, mas é difícil identificá-los.

—A Grã-Bretanha considera que existe uma ameaça palpável contra a

(Continua na 11.ª pag.)

DECLARAÇÕES DO MINISTRO DA ECONOMIA

A partir de 1 de Abril

passará a ser livre

a venda de azeite ao público

Os srs. engenheiro Daniel Vieira Barbosa e dr. José Correia de Barros, respectivamente ministro da Economia e subsecretário de Estado do Comércio e Industria, acompanhados do pessoal dos seus gabinetes, tiveram hoje uma nova conferência com os representantes dos jornais diários de Lisboa e do Porto, aos quais aqueles membros do Governo agradeceram a iniciativa por eles tomada de lhes oferecerem, recentemente, um jantar.

O sr. ministro da Economia anunciou que a visita á Estação de Melhoramentos de Plantas, em Elvas, se realizará em breve, e que a aproveitará para dizer o que pensa acerca de diversos problemas que se referem á lavoura e das soluções que lhe parecem mais convenientes.

O abastecimento do País

Depois de afirmar que a conferência de hoje fecha o ciclo iniciado em 26 de Fevereiro de 1947, felicitou-se por um ano depois, estar apto a dizer ao publico alguma coisa do que se fez em matéria de abastecimento do País:

—Neste momento, só não é normal a situação quanto a um produto: o sabão. Atingimos uma posição de desafogo que na Europa não existe em parte alguma. Poderemos mantê-la? Não sabemos; mas o que podemos afirmar é que este ministério está sempre atento e procurará resolver qualquer dificuldade que surja. Quem dera que nós não tivessemos de voltar a falar em abastecimnetos.

Acentuou que uma das maiores armas que tiveram para vencer o combate foi a grande confiança do publico, conseguida graças ao contacto que, por intermédio da Imprensa, foi possivel manter com ele. E apontou como uma excepção a desorientação de parte do publico, em Setembro, no que se refere ao pão. Logo que tudo se esclareceu e a confiança voltou, a situação normalizou-se. Hoje, o abastecimento de pão, embora dentro de normas que as circunstancias aconselham, é normal, e a sua qualidade é, dum modo geral, regular, intervindo a Fiscalização sempre que se notam deficiências ou fraudes. Agradeceu ao publico, salientando, porém, que merece essa confiança, porque sempre lhe falou verdade.

O sr. subsecretário de Estado fez um relato sobre a situação geral, quanto a abastecimentos:

—Podemos considerar-nos na normalidade pelo que se refere a tudo menos ao sabão. E' certo que, de quando em quando, surgem queixas quanto a atrasos na distribuição dos produtos. Mas esses atrasos derivam da falta de apetrechamento e de reservas em todo o País, que não permitem a distribuição, em toda a parte, no mesmo dia. Esse problema, porém, é muito menos importante que o de realizar essa distribuição num prazo máximo de 30 dias, que só raras vezes é excedido.

O caso do sabão

Lembrou que sempre disse que o problema do sabão estaria resolvido logo que a Soda Póvoa fabricasse a soda cáustica necessária, e que se realizasse o abastecimento de oleaginosas coloniais previsto, prevendo-se até a sua libertação. Esperava-se que a situação melhorasse em Maio ou Junho. Aconteceu, porém, que enquanto a Soda Póvoa cumpriu a sua

(Continua na pág. central)

O discurso de Compiègne (2)

Em Compiègne, o general De Gaulle pôs abertamente a sua candidatura á chefia da França, inspiradora da Europa, reivindicando-a com um postulado de salvação nacional e de organização continental, com a esperança intima de que os acontecimentos se encarregarão mais uma vez de lhe dar razão. Esta atitude é de molde a impressionar o povo francês numa altura em que, acima de tudo, ele precisa de ser inspirado e incitado. «Quando o vento perpassa nos seus cabelos—costumava dizer Churchill ao falar do general De Gaulle—com a sua imaginação de iluminado vê os trigais da Beauce a serem abatidos pelos ceifeiros».

Protagonista dum drama que transcende as fronteiras da sua pátria, o general sabe que só poderá desempenhar com exito essa missão desde que, simultaneamente com a realização de um programa exigente de renovação interna, as circunstancias externas se amoldem ás suas previsões, ou se adaptem ás suas necessidades. Por isso ele não hesitou em anunciar no discurso de Compiègne as premissas em que deve assentar o futuro do continente europeu e em definir os

(Continua na 9.ª pág.)

Este numero foi visado pela Comissão de Censura

TEATRO NACIONAL DE S. CARLOS

TEMPORADA LÍRICA ITALIANA E ALEMÃ

MARÇO A MAIO DE 1948

REPERTÓRIO

RÉCITAS DE ASSINATURA

Trovador
Traviata - Bohème
Sansão e Dalila - Fédora
Hamlet - Elixir de Amor
Cavalleria Rusticana
Segredo de Susana
Tristão e Isolda - Walkiria

RÉCITAS EXTRAORDINÁRIAS

Mefistófeles
Tosca
Barbeiro de Sevilha
Norma
Adriana
Rigoletto
Aida

ELENCO ARTISTICO
(POR ORDEM ALFABÉTICA)

Maria Teresa Almeida — Fernanda Cadoni — MARIA CANIGLIA — Lydia Melisci — ALDA NONNI — Elsa Penchi Levy — Myriam Pirazzini — Elena Raggi — Elena Rizzieri — EBE STIGNANI.

Ezio Achilli — GINO BECHI — Mario Borriello — Mariano Caruso — MARIO DEL MONACO — Gaetano Fanelli — BENIAMINO GIGLI — Biando Giusto — Arturo La Porta — GIULIO NERI — Carlo Platania — Ildebrando Santafé — ITALO TAJO — Florenzo Tasso — Cesare Valletti.

Paula Brumann — Irmgard Barth — Helena Braun — Clara Ebers — Res Fischer — Hertina Henke — Camilla Kallab — Anny Konetzni — Esther Muhlbauer Boeck — Augusta Poell — Marianne Schech — Grete Siewert — Margarethe Teschenmacher — Siegmund Condi — Friedrich Dalber — Ferdinand Frantz — Walter Hagner — Leonard Kistemann — Carl Kronenberg — Paulus Kuen — August Sider — Franz Voelcker — Rudolf Wunzer.

MAESTROS DIRECTORES

PEDRO DE FREITAS BRANCO - FRANZ KONWITSCHNY - ANTONINO VOTTO

Outros maestros — **Mario Pellegrini** — **Mario Rossini**

ORQUESTRA SINFONICA NACIONAL

CORPO CORAL DO TEATRO

Maestros dos coros: **Mario Pellegrini** — **Teofilo Russell**

Registas: **Mario Frigerio** — **Georg Hartmann**

Cenografia de **Alfredo Furiga**

Bailados do **GRUPO VERDE GAIO** com figurinos de **Paulo Ferreira**

Coreógrafo e primeiro bailarino: **Guido Lauri**

Primeiras bailarinas; **Andrée Degas** — **Franca Maraldi-Irall**

Director de Cena: **Filippo Daddó** — Ponto: **Carlo Pasquali**

Preços: **Assinatura:** Plateia, 100$00; Frizas, 500$00 e 400$00; Camarotes de 1.ª, 550$00 e 440$00; Camarotes de 2.ª, 400$00 e 320$00; Camarotes de 3.ª, 300$00 e 240$00; Torrinhas, 250$00 e 200$00; Balcão de 3.ª, 90$00 e 60$00; Balcão de 4.ª, 70$00 e 35$00; Varandas, 1.ª e 2.ª filas, 60$00, outras filas, 15$00.—**Avulso:** Plateia, 125$00; Frizas, 600$00 e 480$00; Camarotes de 1.ª, 650$00 e 520$00; Camarotes de 2.ª, 500$00 e 400$00; Camarotes de 3.ª, 375$00 e 300$00; Torrinhas, 300$00 e 250$00; Balcão de 3.ª, 90$00 e 70$00; Balcão de 4.ª, 80$00 e 40$00; Varandas, 1.ª e 2.ª filas, 70$00, outras filas, 20$00.

A bilheteira abre no dia 12 — Os Srs. Assinantes têm preferência até ao dia 15

O PORTO PELO TELEFONE

Acidente ferroviário

PORTO, 10. (Pelo telefone)—Continuam a registar-se com inquietante frequência os descarrilamentos de material ferroviário entre as estações de São Bento e Campanhã. Desta vez o acidente deu-se fora do tunel, mas igualmente sobre as agulhas da linha descoberta com a locomotiva, cujo rodado, em parte, descarrilou, que rebocava a composição do comboio n.º 734, que vinha de Marco de Canavezes para São Bento.

A linha ficou obstruida durante cerca de hora e meia, motivo pelo qual os serviços dos comboios sofreram alterações entre as 8 e 30 e 10 horas.

Cheque sem cobertura

O sr. António Leite, comerciante da Rua dos Caldeireiros, queixou-se á Policia contra José Monteiro, morador no Bairro Oliveira Salazar, o qual lhe fez um pagamento de 7.079$00 com um cheque sem cobertura.

Adidos militar e aeronáutico britanicos

Prosseguindo na serie que estão a fazer nesta cidade, os adidos militar e de aeronautica, junto da embaixada britanica em Lisboa, estiveram esta manhã na Liga dos Antigos Combatentes e no Governo Civil a apresentar cumprimentos. Acompanhavam-nos o consul e o vice-consul nesta cidade. A' tarde, o chefe do distrito retribuiu as visitas.

Ruídos incómodos

Os moradores do bloco de casas economicas que o Municipio possui na Rua Duque de Saldanha queixaram-se á Policia de que lhes é impossivel descansar durante a noite em virtude dos ruidos que produz a laboração de uma fábrica de acessórios para tecelagem, que lhe fica próxima.

Professor Dechaume

Visitou esta manhã o hospital de Santo António, onde foi recebido pelos srs. drs. António Paul e Frazão Nazaré, o sr. dr. Michel Dechaume, professor da Faculdade de Medicina de Paris. Este catedratico apresentou cumprimentos ao reitor da Universidade e ás 11 horas fez uma conferência na Faculdade de Medicina, versando o tema: «Reflexões sobre o tratamento da carie».

Exposição de pintura

No Salão Silva Porto, inaugura-se, amanhã, pelas 15 horas, uma exposição de pintura a oleo do pintor Ferreira da Maia.

O tempo

O tempo tem-se apresentado verdadeiramente primaveril. As temperaturas maximas registadas, hoje, á sombra e ao sol, foram, respectivamente, 24º e 51º,6.

Rouxinol
Boite de luxo
LARGO DA BIBLIOTECA-19
A RUA IVENS
Telef 20278 - LISBOA
ABRE BREVEMENTE
Chás dançantes-Soirées-Ceias com orquestra
THE NIGHTINGALE-BOYS

MOSAICOS **DUREX**

Adelino **CAMISEIROS** fará em breve a ABERTURA da ESTAÇÃO DE VERÃO, expondo nas suas montras

CASACOS SPORT, CALÇAS, BLUSAS, CAMISAS

E MUITOS ARTIGOS DE ALTA NOVIDADE E INTERESSE

Sempre que se lembre passe pelo Adelino *Camiseiros*

238 — RUA AUGUSTA — 240

31143 TELEFONES 24064

Teatro Nacional de D. Maria II

Hoje, às 21,45, o grande êxito do poeta FEDERICO GARCIA LORCA

A Casa de Bernarda Alba

com PALMIRA BASTOS e MARIA MATOS em duas notáveis criações

MARIA VITORIA

A's 20.30 e 22.45

A LINDA REVISTA
UM ÊXITO DE GARGALHADA

TICO-TICO

com Mirita Casimiro, Amarante, Carlos Leal, Teresa Gomes e Manuel Santos Carvalho à frente dum brilhante elenco

---

VARIEDADES

HOJE 2 Sessões às 20.30 e 22.45

Grande êxito da nova revista popular

AI, BATE, BATE!

Por uma grande companhia, com HERMÍNIA SILVA, ANTÓNIO SILVA, COSTINHA e ALVARO PEREIRA no «compère»

LUSO

Palácio de S. Roque—Tel. 32889

M. dos Santos

HOJE—Até de madrugada
Animador *Filipe Pinto*

NOITE ELEGANTE

Fados, por **Manuel dos Santos, Marcia Condessa, Carlos Ramoe,** Cidalisa do Carmo, António Menêses e Eugénia Pereira. Acompanhamentos por **Jaime Santos** e **Miguel Ramos.**

BREVEMENTE:
GRANDES SURPRESAS

VILA FRANCA

Abre no domingo, 14 a época tauromáquica

com uma sensacional novilhada de casta espanhola do sr. José Marques Pedrosa, de Benavente, para apresentação de um novo cavaleiro

3 NOVILHEIROS 3

Um português, um espanhol e um mexicano

Ver mais detalhes amanhã, na Imprensa, desta sensacional novilhada.

VELA AZUL - CAXIAS
Telef. 36
apresenta
OLGA D'ANEVI
Vedeta Internacional da Canção

Bar CAVIAR

C. DO CARMO, 12-A—Tel. 20821

Grande sucesso do **Trio Maianza** com o grande solista **Artur Lage** nas mais modernas criações de música de dança, das 22 horas ás 3 e 30 da madrugada

Entrada grátis com rigorosa selecção

Bom serviço de BAR desde as 17 horas-CEIAS

CORTIÇO BAR

Rua da Glória, 53, 53-A

E OS SUCESSOS CONTINUAM...

Hoje cantam **MARIA DE FATIMA, IRENE BRILHANTE** e **HERNANI RIBEIRO** acompanhados de **Ilidio Santos** e **Alfredo Mendes**

Selecção Rigorosa—Servem-se ceias

HOJE, às 21,30

ESTREIA DA

GINASIO

TELEF. 20556

mais grandiosa super-produção da época

O CAVALEIRO DE FERRO

realização de **ALESSANDRÓ BLASETI** um dos nomes de maior **destaque do cinema**

Um filme épico de grande acção que nos conta a extraordinaria epopeia de um homem ao serviço da Patria da Honra, da Justiça, da Verdade e da mulher que ama'

Produção NEMBO-ENIC-Distribuição Mundial Filmes

CRISTAL

BAR DANCING DA MODA
Hoje e todas as noites A's 22 horas

O mais sensacional programa de variedades com um conjunto de super-atracções:

Extraordinário sucesso de **BLAS WILSON** e sua orquestra e de **SEVEN BLAS WILSON BALLET**

BALLET DIX LOUISE GIRLS Composto de 10 lindas artistas **AS TRÊS GITANILLAS**

MARY LOLLA

e a grande Orquestra **SOUSA PINTO** O melhor programa de atracções que se exibe em Lisboa

---

ARCADIA

O DANCING N.º 1 DA CAPITAL

EM PLENO TRIUNFO, AS SUPER-ATRACÇÕES

PAUL SMOLL o realizador do impossivel

os Principes do baile espanhol **MERCEDES LEON - ALBANO ZUÑIGA**

CARMEN VICENTE - PILAR CALVO - MARY MELY ATLANTIDA - MERCEDES ROMERO LITA ANLLEL - LOLI PALOU - CONCHITA PEREZ - ALICIA SUAREZ - MABEL VALENCIA

Música constante pelas dinâmicas ORQUESTRAS

TOSELLI e ARCADIA

ABERTURA ÁS 22 HORAS — 1.ª PARTE DE VARIEDADES ÁS 24.15 HORAS

Bonjour fixe

MIAMI

HOJE E TODAS AS NOITES ÁS 22 HORAS
UM SENSACIONAL PROGRAMA DE VARIEDADES
com as notáveis atracções internacionais

MOULIN-RUBI — Carmen Santana — Lolita Nieto — Conchita Gonzalez — Carmelita de Cordoba — BALLET MADRID — Manolita Conde — Maria do Valle e as Orquestras **GRAND CASINO** com o cantor **Amaral Lopes** e **INTERNACIONAL** com a vocalista **MARY HELENE.** 1.ª parte das VARIEDADES às **0,45**

RITZ CLUB

O MAIS MODERNO E ELEGANTE DANCING-BAR—R. da Glória—Tel. 5143

Foi um grande sucesso a estreia de **CARMEN VICENTE** notável vedeta de baile clássico

Um êxito de **CERRATO y CASTIZO** e **HENRIQUETA VALLES**

CONSUELITO CASTIZO ELIAS CERRATO | **NOITES DE FESTA** | e a famosa orquestra **SEVEN-RITZ**

São Luiz

3.ª semana
O Despertar
Um filme de Clarence Bowrn com Gregory Peck, Jane Wyman e Claude Jarman, Jr.
T. 27172—A's 21 e 30 «Matinées» diarias

EDEN

2.ª semana
O Estranho Amor de Marta Ivers
com Barbara Stanwick, Lizabeth Scott e Van Heflin
Telef. 20768 — As 21,30 — Matinées diarias a preços reduzidos

---

CONDES

O filme português
Um Grito na Noite
As 21,30 — Telef. 22523
Realização de Carlos Porfirio, com Maria Eduarda Gonzalo e João Perry

---

GINÁSIO

Estreia da grandiosa super-produção
O CAVALEIRO DE FERRO
com Gino Cervi
A's 21 e 30 — Telef. 20556

CAPITOLIO

Um filme sensacional
Crime sem Castigo
com Dana Andrews, na história de um crime perfeito
Telef. 27493 — Hoje, ás 21 e 30

TERRASSE

Telef. 20917 — A's 21 e 15
O fio da Navalha
Casamento por dinheiro

TIVOLI

2.ª semana
O SUBLIME AVENTUREIRO
com Rex Harrisson e Maureen O'hara
A's 21,30 — TELEF. 50595 — «MATINÉES» DIARIAS

TELEFONE 26305 — Politeama — HOJE ÁS 21.30

O maior filme do Ano!
Os Melhores Anos da Nossa Vida
com Frederic March, Myrna Loy, etc.
«Matinées» diárias

TRINDADE

FADO
com Amalia Rodrigues, Virgilio Teixeira, Vasco Santana e Antonio Silva
A's 21 e 30 — Telef. 20000 — «Matinées» às 15 e 17 e 45

ODEON

As 21,30
Excepcional estreia do super-filme em tecnicolor
A Canção do Deserto
com Dennis Morgan, Irene Manning e Victor Francen

PALACIO

As 21,30

REX

Telef. 29655 — A's 21 e 15
A Sombra do Homem Sombra
BALALAIKA

LYS

Tel. 48560 — A's 21 e 15
O Fio da Navalha
CASAMENTO POR DINHEIRO

CASINO ESTORIL

A's 21 e 30
Caso de Vida ou de Morte
com David Niven

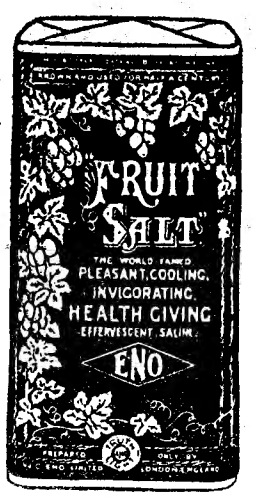

Para andar bem disposto...

1.º—Seja regular nos seus hábitos. Uma vida ordenada traz saude e alegria.

2.º—Evite frequentes noitadas porque causam efeitos depressivos.

3.º—Coma e beba moderadamente. O estomago sobrecarregado ocasiona perturbações digestivas inumeráveis.

4.º—Arranje tempo para um pouco de exercício e recreio.

5.º—Tome SAIS DE FRUTOS «ENO'S» e assim protegerá o seu organismo contra venenos que roubam a energia e a vitalidade.

Exija sempre

ENO'S "FRUIT SALT"

A chave da saude

CASABLANCA

Emp. JOSÉ MIGUEL — Parque Mayer

O Salão Teatro preferido pelas famílias
Apresenta em pleno êxito, às 21,30 h.
MUSIC-HALL!!! com as atracções

MOULIN-RUBI
CARMEN SANTANA
HUMBERTO MADEIRA
ZÉ MANEL — Lolita Nieto — Conchita Gonzalez — Virginia de Noronha — Maria Dorotéa — Carmelita de Cordoba — Marilú — Armando Silva
e o grande ilusionista

MAX LOSSAFAN

Orquestra **GRAND CASINO**
com o cantor **Amaral Lopes**
Preço único de entrada **10$00**, dando o mesmo bilhete entrada no **MIAMI.**

SEXTA-FEIRA: NOVO Espectaculo de MUSIC-HALL — 10 ESTREIA-!!!

JULIA MENDES

PARQUE MAYER

Julio Proença

HOJE—NOITE DA MODA

com o consagrado JULIO PROENÇA, QUINITA GOMES, MODESTO MAIA, Maria da Saudade, Joaquim Geraldes, Ivete Pessoa e o astro do riso ANTONIO DOS SANTOS, VARIAÇÕES e SOLOS por Carvalhinho e M. Assunção.

BACALHAU

o nome de um restaurante dos arredores de Lisboa e onde melhor se come

RESTAURANTE BACALHAU

às Portas de Benfica

Telef. 25 — VENDA NOVA

NOVA GERENCIA

Teatros e Cinemas

Atrás do reposteiro

A companhia do actor Alves da Cunha, em digressão pelo Norte do País, tem espectáculos marcados até ao dia 24 deste mês.

—E' amanhã que a companhia do Apolo vai dar um espectáculo a Setubal com a farsa «O Rei do Lixo». E' possivel tambem que a mesma companhia volte no sabado e domingo ao Apolo com a mesma peça.

—Uma das peças que a companhia Brunilde Judice-Alves da Costa tem no seu repertorio e que tenciona representar ainda no Sá da Bandeira, do Porto, intitula-se «Não me esperes amanhã», original de H. Ruiz de la Fuente.

—A opera «Lohengrin», de Wagner, que hoje se canta, no Coliseu, tem a seguinte distribuição: «Elsa», Rachele Carley; «Ortunda», Maria Benedetti; «Lohengrin», Beniamino Gigli; «Frederico de Tebramonde», Ettore Nava; «Henrique, rei da Alemanha», Bruno Sbalchiero; «O arauto do rei», Giovanni Fabbri.

—Foi retirada de ensaios no Apolo a comedia «O arroz doce», a qual vai ser substituida pela peça do mesmo genero «O pai Simão», do antigo repertorio Satanela-Amarante. Os ensaios desta peça devem começar amanhã, naquele teatro.

—Fazem anos amanhã a actriz Lucinda Trindade e o actor Octavio Bramão.

—Diz-se que a actriz Madalena Sotto, ingressa na companhia Aura Abranches, na temporada que esta companhia vai realizar em Lourenço Marques.

—Há muitos anos que não se canta em Lisboa a inspirada opera de Verdi, «Hernani», que, amanhã, sobe á cena, no Coliseu, com Carla Castellani, Carlo Tagliabue e Raffaele Lagares.

—Os escritores Alberto Barbosa, José Galhardo e Vasco Santana tencionam apresentar o seu primeiro trabalho deste ano—uma revista—somente no mês de Setembro.

—Tendo-se desligado de todos os seus compromissos teatrais, a actriz Maria Lalande vai fazer uma cura de repouso nos arredores de Lisboa.

—No hospital de Santa Marta deu hoje entrada o actor Tarquinio Vieira, que vai submeter-se a uma nova operação.

—E' no dia 22 deste mês que o dr. Feruza realiza a sua festa anual no salão do Capitolio com um programa em que colaboram todos os principais artistas estrangeiros que presentemente trabalham nos «cabarets».

—A temporada de opera no Coliseu do Porto é constituida pelas seguintes obras: «Rigoletto», «Baile de Mascaras», «Tosca», «Gioconda», «Luccia de Lammermoun», «Aida» e «Hernani».

Um fundo teatral

a cargo dos cinemas

Numa reunião convocada pelo sr. António Ferro, no seu gabinete de director do S. N. I., foi comunicada, aos empresários de cinemas com palco, a sugestão de contribuirem para um fundo teatral que serviria para financiar duas companhias de declamação. Uma dessas companhias destinava-se a funcionar em Lisboa e outra a percorrer as provincias, ambas com algum repertório de vanguarda. A sugestão, assim exposta em principio, deve ser discutida em próximas reuniões.

Teatro de amadores

O Grupo Dramatico Lisbonense leva a efeito, no próximo domingo, mais um espectáculo, de homenagem ao amador e director de cena do grupo, Filipe Valente. Será representada a farsa «Cama, mesa e roupa lavada», em cujo desempenho tomam parte nove dos melhores elementos do grupo.

No dia 28 do corrente, será representada «A cadeira da verdade», de Ramada Curto, peça que obteve o segundo prémio no Concurso de Arte Dramática, promovida pela Federação das Sociedades de Educação e Recreio.

No final dos dois espectáculos, haverá baile.

Primeiras exibições

«Crime sem castigo», no Capitólio

E' um dos filmes, de genero policial, mais interessantes que se têm projectado. Como que se sente a respiração ansiosa dos espectadores ao verem correr, no quadro branco, as diversas fases, ritmadas com interesse, deste «Crime sem castigo». O caso passa-se na America. Alguem matou. A vitima é um padre. A Policia, porém, não descobre o crime, e, para dar um final ás investigações que satisfaçam a opinião publica, aponta um individuo qualquer como matador. Neste conflito, que envolve personalidades de vulto, salienta-se a figura nobilissima do promotor de justiça, que não se convence com as provas «ad hoc» forjadas pelos agentes. E' ele que se levanta para defender o inocente. O publico assiste a um filme policial, sem duvida, rico de lances, mas profundo de psicologia, e tambem com um alto sentido moral. Complementos de agrado.—*Visor 42.*

Noite sublime de ópera

O imortal «Lohengrin», de Wagner, hoje, em ultima récita, do genial tenor Beniamino Gigli, no Coliseu. Amanhã, penultimo espectáculo de ópera, com «Hernani»

GIGLI
o génio do canto

Vamos hoje ouvir Wagner! O génio acorda, no seu tumulo grandioso, para de novo encher o Mundo com o seu canto genial. E' tão raro ouvirmos as obras de Wagner, que o espectáculo desta noite, no Coliseu, com a representação da ópera *Lohengrin* se deve considerar como uma maravilha, um presente inesperado dos deuses, uma nova e deslumbrante estrela, que surgisse no céu. E, de facto, assim é! O nosso publico vai ter esta noite um festival lírico digno do teatro de Bayreuth, construído pelo génio da musica. Ele ouviria hoje, se vivo fosse, o colossal Beniamino Gigli, o tenor mais notável do Mundo, interpretá-lo como nunca, bardo sublime, no supremo e mistico poema do *Lohengrin*. A voz de oiro, a voz sublime, a voz universal! Wagner e Gigli, num diálogo para além da eternidade. Neste espectáculo assombroso, que não se repetirá, tomam parte a notável criadora da tetralogia wagneriana, o soprano lírico Rachele Carly; o magistral meio soprano Maria Benedetti; o potente barítono Ettore Nava, e o extraordinário baixo cantante Bruno Sbalchiero. Rege a orquestra, por se tratar de um espectáculo excepcional, o grande maestro José Sabater. Amanhã, penultima récita, com o *Hernani*, interpretada por Carla Castellani e Carlo Tagliabue. Sexta-feira, despedida da companhia.

Os «Pequenos Cantores de Viena»

no teatro de S. Carlos

Sob o patrocinio do nosso prezado colega «Diário de Notícias» e organização do Comité de Socorro á Austria da Cruz Vermelha Portuguesa, realiza-se na próxima sexta-feira, em S. Carlos, o primeiro concerto do famoso grupo «Os Pequenos Cantores de Viena», reputados no seu género os melhores da Europa. Este admirável conjunto coral, depois de triunfal «tournée» pela França—o seu ultimo espectáculo em Paris no Teatro des Champs Elysées foi um exito assinalado por toda a Imprensa—chega a Lisboa no mesmo dia da sua estreia e é esperado com a maior ansiedade pelos seus inumeros admiradores, aqueles que o ano passado assistiram aos seus inolvidáveis concertos na capital e no Porto. O produto integral dos concertos do «Wiener Saengerknaben» servirá para minorar a tragédia angustiosa do povo austriaco, o que mais sofreu com os horrores da guerra.

Nas bilheteiras do Teatro de S. Carlos estão á venda os bilhetes para esta récita, a que assistem as nossas autoridades. Adquiriram já os seus lugares o corpo diplomático acreditado em Lisboa e todas as testas coroadas em exilio em Portugal.

O FUNERAL DA ESTUDANTE

que foi morta por um «eléctrico»

Saiu hoje, ás 11 horas, da igreja dos Jerónimos para o cemitério da Ajuda, o funeral da menina Maria Fernanda Tesinho, de 15 anos, aluna do 4.º ano da Escola Comercial Ferreira Borges, e residente no bairro de casas económicas de Belém, que, no passado dia 6, quando se dirigia ao Liceu Camões, para assistir a um serão cultural da Emissora Nacional, foi atropelada por um carro atrelado, na Praça Afonso de Albuquerque, ao subir para um «eléctrico» em andamento, tendo morrido pouco depois de dar entrada no hospital de S. José.

O seu caixão ia literalmente coberto de flores. No préstito funebre encorporaram-se numerosas pessoas, entre as quais muitos moradores em Belém e dezenas de colegas da desditosa estudante, cuja desastrosa morte causou tão profunda impressão.

VIDA MUNDANA

EM VIAGEM

Acompanhado de sua esposa e filha chegou de Angola o sr. dr. Francisco da Cruz Sobral.

ALTA COSTURA

M.me Henriette parte brevemente para Paris a fim de adquirir as mais recentes novidades.

ANNETTE

Peleiros estrangeiros especializados. Atelier próprio, ultimos modelos. Av. Defensores de Chaves, 32, r/c., Dt.º

Dois gatunos de respeito

confessam as suas proezas

Cesar Pereira Alcobia e Fernando da Conceição Prazeres Antunes foram presos, há dias, quando pretendiam arrombar um estabelecimento de empréstimos sobre penhores na Rua do Prior do Crato-D. António, a Alcantara. Entregues á Secção de Justiça da P. S. P., confessaram que, durante um mês, haviam praticado vários furtos em casas comerciais onde entravam sob qualquer pretexto, tendo feito uma excelente colheita de tabaco, peças de vestuário, dinheiro, etc.

O Fernando Antunes furtou, sózinho, algumas ferramentas de uma camioneta estacionada na Rua da Torre da Polvora. O valor dos artigos furtado eleva-se a algumas dezenas de contos. Os presos foram enviados á Policia Judiciária juntamente com alavancas, pés-de-cabra, escopros, cunhas de madeira, molhos de chaves dos mais diversos modelos, lanternas electricas e muitas outras ferramentas usadas por gatunos de arrombamento.

Hoje, ás 11 horas,

abriu nos Restauradores, 7, o direito de marcação para toda a época

Hoje, ás 11 horas, abriu nos Restauradores, 7, a bilheteira da Praça de Touros do Campo Pequeno, para o direito de marcação usual em todos os tempos e que a Empresa mantém para maior comodidade dos aficionados á Festa Brava.

O direito de marcação assegura, a quem o desejar, o lugar da sua preferencia para todos os espectáculos da Empresa, um minimo de doze, incluindo os já realizados, havendo, tambem, pelo menos, oito corridas de touros formais, não sendo, porém, o marcador obrigado a levantar sempre o seu bilhete, fazendo-o só quando o espectáculo lhe interessar.

Os senhores marcadores da época transacta podem renovar até amanhã, ás 19 horas, as suas marcações. A bilheteira dos Restauradores estará aberta até ás 19 horas, de sabado, 13.

Os preços para o direito de marcação são os seguintes: Balcão de 1.ª fila, 50$00; de 2.ª fila, 40$00; Sombra: barreira, 70$00; contra-barreira, 50$00; bancada de 1.ª fila, 35$00; bancada geral, 30$00; Sombra-Sol: barreiras, 40$00; contra-barreira, 35$00; 1.ª fila, 30$00; bancada geral, 25$00; Sol: barreira, 35$00; contra-barreira, 30$00; 1.ª fila, 25$00; bancada geral, 20$00; galeria de 1.ª ordem, 1.ª fila, 20$00; bancada geral, 15$00; galeria de 2.ª ordem, 1.ª fila, 15$00, e bancada geral, 10$00.

ROSSINI
RESTAURANTE ITALIANO
● Óptima a cozinha
● Inexcedível o serviço
● Agradável o ambiente
R. DOS CAETANOS, 21 - Tel. 32566
(ao lado do Conservatório Nacional)

VITÓRIA - BAR
DANCING — Parque Mayer
ORQUESTRA VITÓRIA

AFINAL O GANSO
RESTAURANTE-BAR é
na R. do Norte, 29-A
Telef. 32496

As jóias, pratas e filigranas portuguesas, são presentes de muito rara distinção para adorno pessoal e do lar!
Visite as ourivesarias.

A SIF
TEM A HONRA
DE APRESENTAR
HOJE, às 21,30
no
ODEON-PALACIO

A CANÇÃO DO DESERTO
UM FILME DE GRANDE ESPECTACULO, EM TECNICOLOR
com DENNIS MORGAN — IRENE MANNING — VICTOR FRANCEN
Realização de ROBERT FLOREY

Foi restabelecido
em 12 dias
o tráfego ferroviário
entre Campolide
e Alcântara

Na tarde de 25 do mês passado, como então largamente noticiámos, devido a um grande desprendimento de terras junto ao aqueduto das Aguas Livres, provocado não só pelas abundantes chuvas, mas tambem pelos abalos resultantes das explosões de dinamite das obras do caneiro de Alcantara, a ponte do caminho de ferro de Santana ficou deslocada e danificada, numa extensão bastante apreciavel, tanto em sentido transversal como longitudinal. Por motivo da deslocação, o grande pilar do lado Sul da ponte sofreu uma brecha, pelo que metade do tabuleiro da ponte ficou a uma altura diferente da outra.

Em consequencia disso, foi suspenso o trafego, por caminho de ferro, entre as estações de Campolide e Alcantara-Terra, o que causou grandes prejuizos, por ter de passar a ser feito por camionagem.

Receou-se que, dada a importancia do sinistro, as reparações fossem demoradas. Mas os dirigentes e o pessoal da C. P. trabalharam com tanta diligencia, que já anteontem á tarde, apenas 12 dias após o desastre, o referido trafego ferroviario foi restabelecido. O trabalho de emergencia estava concluido ao cabo de 4 dias de extenuante labor.

Merecem, pois, os maiores elogios por este importante serviço prestado ao publico, mediante aturados e persistentes esforços, todas as pessoas que intervieram nas reparações, devendo especializar-se o sr. engenheiro Borges de Almeida.

Cena de sangue
numa povoação
do concelho de Alenquer

ALENQUER, 10.—(Pelo telefone).—Na povoação de Gataria, deste concelho, registou-se, ontem, ao fim da tarde, uma cena de sangue, de que resultou ficarem gravemente feridos dois irmãos ali residentes: os jornaleiros Florindo e Valentim Pereira, de 20 e 18 anos.

E' difícil averiguar ao certo como principiou a questão que lhe deu motivo. Sabe-se, porém, que a desordem foi motivada pela presença do comerciante Antonio Caetano Rodrigues, proprietario de uma taberna em Santana da Carnota, que há anos namorou uma irmã das vitimas. Embora o Rodrigues tivesse casado com outra rapariga e a antiga namorada se encontrar tambem há tempo consorciada, a familia desta não podia vê-lo. Para evitar conflitos, o Rodrigues, que tem igualmente familia e propriedades em Gataria, só ali ia de noite, conservando-se quase sempre em Santana, no seu estabelecimento.

Ontem, cerca das 19 horas, o Antonio Caetano Rodrigues deslocou-se até Gataria, mas foi visto pelos irmãos da antiga namorada, que o desafiaram imediatamente. Ao que parece, para evitar qualquer conflito, tentou fugir, mas, perseguido pelo Florindo e pelo Valentim, até umas terras de semeadura, viu-se forçado a fazer-lhes frente. Estabeleceu-se então luta e o Rodrigues, segundo dizem uns, arrancou das mãos de um dos agressores uma navalha com a qual se defendeu e os agrediu a ponto de ficarem estendidos gravemente feridos.

Acorreram, então, varios moradores da povoação e o Rodrigues pôs-se em fuga.

O caso foi imediatamente comunicado para esta vila, donde partiram logo para o local representantes da autoridade para procederem a diligencias e os bombeiros voluntarios de Alenquer, que na sua ambulancia transportaram os dois feridos para Lisboa.

Até agora ainda não foi preso o Antonio Rodrigues.

Os trabalhadores Florindo e Valentim Pereira dos Santos deram entrada no hospital de S. José, onde o primeiro faleceu pouco depois. O segundo, que se encontra gravemente ferido nas costas, continua em estado grave e sem fala.

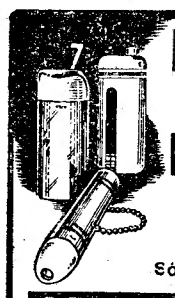
BANTAM LITE
Key-Glo
MICRO LITE
Lanternas de alg beira
GRANDE VARIEDADE
Só para revendedores:
SPIRA IRMÃOS L.DA
Rua da Emenda, 111, 1.º — Lisboa — Telef. 27432 — 26902

Leiam o jornal humoristico «SEMPRE FIXE»

DIARIO DE LISBOA

O TEMPO QUE FAZ

Boletim do Serviço Meteorologico Nacional:

SITUAÇÃO PREVISTA ATE' A'S 0 H. (T. M. G.).—A depressão localizada a Sudoeste da Islandia continua estacionária, nessa região. O nucleo de altas pressões, centrado a Su-sudoeste dos Açores, fundiu-se com o nucleo de altas pressões existentes sobre a Europa ocidental. Nos Açores, o ceu tem algumas nuvens e o vento é Leste fraco. Na Madeira o ceu está limpo e o vento é Leste fraco. No Continente o ceu está limpo e o vento é fraco variavel.

TEMPO PROVAVEL ATE' AMANHÃ A' TARDE—Nas regiões Norte e central, ceu limpo, por vezes com algumas nuvens; vento Les-nordeste bonançoso; visibilidade boa; Temperatura estacionária; ondulação oeste fraca a moderada. Na região Sul, ceu limpo, por vezes com algumas nuvens; vento Leste bonançoso a moderado; visibilidade boa; temperatura estacionária; ondulação Sueste moderada.

Temperaturas extremas em Lisboa, hoje, ás 15 horas: *máxima, 22º,1; mínima, 12º.* No mesmo dia do ano passado: *máxima, 16º; mínima, 11º,4.*

PROGRAMAS DE RADIO

EMISSORA—A's 18 e 30, reabertura—danças; 19, sinal horário—3.º noticiário; 19 e 5, musica sinfónica; 20, «Caso do dia»; 20 e 10, musica de filmes; 20 e 30, bailados de óperas; 20 e 45, cançonetas italianas; 21, sinal horário—4.º noticiário; 21 e 15, musica de salão; 21 e 30, «História da Musica»; 22, passatempo musical; 22 e 30, musica de tecla; 23, rádio-cinema; 23 e 35, danças; 23 e 50, 5.º noticiário; 0, encerramento.

RADIO CLUBE—A's 19 e 30, orquestras; 19 e 45, conjuntos; 20, canções; 20 e 15, orquestras; 20 e 45, jornal; 21, «jazz»; 21 e 30, fantasia; 22, palestra; 22 e 10, concerto; 22 e 45, danças; 23 e 15 jornal; 23 e 30, fecho.

RENASCENÇA—A's 19 e 30, selecções; 20, palestra; 20 e 30, noticiário; 20 e 40, musica portuguesa; 21 e 15, «A musica e a vida»; 21 e 40, fantasias; 22, crónica; 22 e 15, noticiário; 22 e 30 trechos escolhidos; 23, musica religiosa; 23 e 20, composições portuguesas; 0, fecho.

B. B. C. Londres, emissões para Portugal—A's 13 e 30 e 13 e 45, noticiário e revista da Imprensa, em: 41,49; 31,01; 25,68; 19,91; e 13,84 metros; ás 20 e 30 e 21, noticiário, palestras e revista de acontecimentos internacionais, em 41,49; 31,01 e 25,68 metros

FARMÁCIAS DE SERVIÇO

TURNO H—União, Estrada de Benfica, 592-594 (Tel 58092); Aguiar, Estrada de Benfica, 197-199 (Tel. 58043); Patuleia, H.os, Rua do Lumiar, 122-124 (Tel. 79332); Miranda, Largo do Dr. Afonso Pena, 41-B (Tel. 70776); Arga, Av. da Praia da Vitória, 53-55 (Tel. 43938); Lis Av. de Luís Bivar, 67-71 (Tel. 47213); Olivais (dos), Rua de Alves Gouveia, 19; Freitas, Rua de Zófimo Pedroso, 11-13 (Tel. 39136); Banha, Estrada de Chelas, 173-175; Oriente, Rua Lopes, 120; Frazão, Rua da Cruz de Santa Apolónia, 90-92 (Tel. 27017); Nacional, Rua de S. João da Praça, 26 (Tel. 28032); Rosa & Viegas, Ld.a, Rua de S. Vicente, 31 (Tel. 29451); Bastos de Andrade, Calçada de Santo André, 107-111 (Tel. 25150); Veral, Rua de Morais Soares, 109 (Tel. 41201); Romano Baptista, Rua de Passos Manuel, 6 a 10 (Tel. 50593); Novil, Rua de Rodrigo da Fonseca, 153 (Tel. 43438); Manuel Vicente de Jesus & Filho, Suc., Praça do Brasil, 3-C-D (Tel. 62347); Almeida, Rua de Silva Carvalho, 136 (Tel. 63226); Paivas & Parente, Rua de Santo António, á Estrela, 96-98; Valentim, Ld.a, Rua do Poço dos Negros, 88-90 (Tel. 61353); Fontoura de Carvalho, Rua de Santos-o-Velho, 12 (Tel. 62075); S. Tomé, Rua da Torre da Pólvora, 4-D (Tel. 63800); Lisbonense, Rua do 1.º de Maio, 10 (Tel. 36951); J. A. Silva, Rua dos Quarteis, 25-27 (Tel. 36377); Bom Sucesso, Rua da Praia do Bom Sucesso, 2 (Tel. 36488); Labor, Rua do «Diário de Noticias», 81-83 (Tel. 23428); Lima Amaro, Suc., Praça da Alegria, 27-28 (Tel. 21149); Ferrão, Rua da Mouraria, 12 (Tel. 28064); Centro Farmaceutico, Ld.a, Rua de Eugénio dos Santos, 88 (Tel. 21211); Ferreira Pinto, Rua da Vitória, 21 (Tel. 23793).

CARTAZ DOS ESPECTACULOS

NACIONAL—A's 21 e 45—«A Casa de Bernarda Alba».
AVENIDA—A's 21 e 45—«Noé voltou ao Mundo».
VARIEDADES—A's 20 e 30 e ás 22 e 45—«Ai bate, bate!».
MARIA VITORIA—A's 20 e 30 e ás 22 e 45—«Tico-Tico».
COLISEU—A's 21 e 30—«Lohengrin».
S. LUIZ—«O Despertar».
TIVOLI—«O Sublime Aventureiro».
EDEN—«O Estranho Amor de Marta Ivers».
TRINDADE—«Fado».
POLITEAMA—«Os melhores anos da nossa vida»
GINASIO—«O Cavaleiro de ferro».
ODEON e PALACIO—«A canção do deserto».
CAPITOLIO—«Crime sem castigo».
TERRASSE e LYS—«O fio da navalha».
PROMOTORA—«Pecado mortal».
REX—«Asombra do homem sombra».
R. AMADORA—«As aventuras de Casanova».

BOLSA DE LISBOA

VALORES	Efectuado	Compra	Venda
Fundo do Estado			
Consolidado 2 3/4 T.10	900$	899$	900$
Consolidado 3 % T. 10	933$	932$	933$
Consolidado 3 1/2 T.10	1.005$	1.005$	1.006$
Centenários 4 %	2.224$	2.2224$	2.225$
Obg.Tesouro 2 1/2 1942	—	960$	—
Obg. Tesouro 2 1/2 1943	956$	955$	—
Obg. Tesouro 2 1/2 1944	—	—	955$
Externas 1.ª série	—	—	1.850$
Externas 1.ª carimbadas	—	—	1.690$
Externas 3.ª série	1.870$	—	1.875$
Externas 3.ª carimbadas	—	—	1.690$
Caut. da 3.ª série s/juro	270$	270$	—
Acções			
Lisboa e Açores por ...	—	1.005$	1.020$
Ultramarino cp. T. p....	700$	699$	702$
Portugal port. T. p. ...	1.415$	1.410$	—
Fidelidade	—	50.000$	60.000$
Mundial...	1.330$	1.325$	1.335$
Nacional	—	—	1.570$
Aguas Lisboa port. ...	—	165$	—
Aguas Lisboa 1934T.p.	170$	168$	170$
Aguas Lisboa 1936 T.p.	160$	158$	160$
Cimentos Tejo...	—	385$	—
Cimentos Leiria T. p....	328$	326$	329$
Crédito Predial port....	15$	15$	15$
Gás e Electricidade cup.	178$	178$	178$
Alto Alentejo cupão...	228$	228$	230$
Industrial Aliança	—	270$	293$
Portugal e Colónias ...	295$	293$	295$
Nac. de Navegação T.p.	1.260$	1.255$	1.265$
Colonial de Navegação	—	1.331$	1.400$
Portuguesa de Pesca T.p.	930$	928$	932$
Portuguesa Tabacos cup.	391$	390$	392$
Cassequel	973$	973$	975$
Agricola das Neves.. ...	1.300$	1.298$	1.302$
Agricultura Colonial ...	754$	753$	758$
Açucar de Angola ...	2.495$	2.490$	2.500$
Buzi	196$	195$	197$
Ilha do Principe	1.115$	1.114$	1.119$
Zambézia T. de 25 ...	118$	117$	118$
Obrigações			
Aguas de Lisboa 5 %	—	514$	—
Norte de Portugal 5 %	—	105$	108$

Costa, Ld.ª, Cambistas
MOEDA ESTRANGEIRA, OURO, PAPEIS DE CRÉDITO R. do Ouro, 109. — R. da Prata, 60 — Tel. 30507. End. Teleg. Sabosi.

Tribunais

A burla dos passaportes

No tribunal da Boa Hora, em audiência presidida pelo sr. dr. Abreu Mesquita, começou esta tarde o julgamento de Justino Pereira e Inocencia Maria Costa, envolvidos num caso de burla de passaportes, os quais recebiam dinheiro de pessoas do Algarve, especialmente da Fuzeta, com a promessa de obtenção dos documentos necessários para seguir para os Estados Unidos. Compareceram cinco testemunhas de acusação e vinte de defesa. O reu Justino negou a acusação na parte referente a ter gasto em seu proveito o dinheiro das pessoas que o acusam, que disse enviar na sua totalidade á Maria Costa, dizendo-lhe que para vários pontos da América podia fazer-se emigração. Esta confirmou em parte as declarações do reu.

A audiência deve terminar depois da noite.

O crime de Benfica

O julgamento dos autores do crime ocorrido no Parque Silva Porto, em Benfica, está marcada para o dia 16 de Abril.

O desfalque na Inabilidade

No próximo dia 31 deve ter inicio o julgamento dos autores do desfalque praticado na Associação de Socorros Mutuos na Inabilidade.

VIDA DESPORTIVA

TÉNIS

Chegaram hoje os jogadores brasileiros

Por via aerea chegaram a Lisboa os tenistas brasileiros Manuel Fernandes e Ernesto Patterson, campeões brasileiros de 1947, que vieram acompanhados de suas esposas, e dr. Alvaro Osório, dirigente do tenis brasileiro. Vêm participar no campeonato internacional de tenis que se realiza no pavilhão dos desportos. A' chegada, declararam que o seu principal objectivo é o de retribuir a visita que, há 15 anos, os tenistas portugueses fizeram ao Brasil.

NOTICIAS DIVERSAS

No próximo domingo começam as festas dos 73 anos do «Real Ginásio», com um almoço de confraternização dos socios. Na sede continua aberta a inscrição para essa festa, que será seguida, na sede, de uma «matinée» desportiva. Depois, de segunda-feira a sabado, haverá «Serões Desportivos».

—Começou a época nautica no Clube Naval de Lisboa, estando já a funcionar as escolas de remo e timoneiros e abrindo as da vela no dia 29.

VIAJANTES

Chegou hoje da Suiça o sr. capitão de fragata Fernando Pereira Viana, que representou Portugal na Conferencia Inter-Governamental de Transportes Maritimos.

—Chegou hoje a Lisboa o reverendo Joseph François Garrigue, irmão Leonidas, superior dos frades maristas, que vem a Portugal inspeccionar as actividades daquela ordem.

—Seguiu para Nova York o sr. dr. Amaral Polonio, chefe de serviço do hospital Julio de Matos, que vai em missão áquele país, visitar estabelecimentos da sua especialidade.

O reitor
de Coimbra
expôs hoje
o estado das obras
da Cidade Universitaria

COIMBRA, 10 *(pelo telefone)*.—O reitor da Universidade, sr. dr. prof. Maximino Correia, convocou para uma reunião, que se realizou no Paço das Escolas, os representantes da Imprensa, aos quais expôs largamente o que há feito e vai fazer-se acerca das obras da Cidade Universitária. O ilustre professor, depois de se referir á magnitude do projecto, disse que a sua execução começa pela Faculdade de Direito, que ficará na parte central da Universidade, a qual ocupará as instalações do arquivo que foi transferido para edificio próprio, cuja inauguração oficial se fará em Abril. O edificio da Faculdade de Letras em construção tem seis pavilhões, dum lado, e quatro do outro, provido, além de amplas salas para aulas e laboratório, com um teatro com lotação para 400 espectadores. No actual edificio daquela Faculdade, será instalado o serviço de leitura da biblioteca geral, que ficará sendo municipal. A Rua Larga, cujo eixo será mudado, passará a ter 25 metros de largura e, a partir das antigas ruas de S. João e de S. Pedro, será ladeada pelos edificios da Faculdade de Medicina e de Ciências. Referiu-se ao rebaixamento desta rua, que será de 4 metros e constituirá uma recta até ás escadas monumentais. Ali ficará também a grande Praça de D. Denis. Por motivos de ordem técnica, e embora com o pesar da Universidade, os serviços deste Instituto, a direcção da Faculdade de Medicina e a biblioteca serão instaladas no edificio de S. Bento, de onde o liceu feminino será transferido para edificio próprio no Calhabé.

A Associação Académica passará para o edificio dos Grilos, que será destinado a Casa dos Lentes.

O sr. dr. Maximino Correia frisou que os principais motivos da ultima visita ministerial a Coimbra foram os da transferência do hospital do Castelo, já solucionados, como o «Diário de Lisboa» informou. Quanto ao segundo problema que se refere á construção da Associação Académica e do Estádio Académico, nos terrenos a montante do Parque da Cidade, cujas obras custariam para cima de 75.000 contos, há ideia de fazer essa construção no Horto Municipal e adaptar o Campo de Santa Cruz a campo de treinos para estudantes, recebendo a Camara uma indemnização que seria empregada no Estádio Municipal, de que os estudantes passariam a utilizar-se.

O ministro da Marinha
visitou hoje o novo vapor «Quionga»

Prosseguindo nas suas visitas ás novas unidades que têm sido, ultimamente, encorporadas na nossa marinha mercante, o sr. ministro da Marinha visitou hoje o vapor «Quionga», adquirido, com mais dois iguais, nos Estados Unidos, pela Companhia Colonial de Navegação.

O sr. comandante Américo Tomás chegou ao cais pelas 11 horas, acompanhado pelo delegado do Governo daquela empresa, sr. dr. Soares da Fonseca, e foi recebido pelo presidente da Companhia Colonial, sr. Bernardino Correia, pelos administradores srs. dr. Domingos de Meneses e Raul de Sampaio Vieira, pelo presidente do conselho fiscal, sr. engenheiro Barbosa Braga, pelos oficiais dos serviços de mobilização industrial, funcionários superiores da Companhia, etc.

Durante quase uma hora, o sr. ministro da Marinha percorreu o novo navio, cuja construção e instalações lhe mereceram as melhores referências.

OS FURTOS A BORDO
de navios no Tejo

A Policia Maritima efectuou várias diligencias para a captura de individuos implicados em casos de roubos praticados na área da sua jurisdição, os quais são avaliados em mais de 40 contos. Entre os individuos presos, conta-se o cadastrado Manuel da Conceição Almeida, que residia em Almada, o qual tantos desgostos deu a sua mãe, que esta, ao saber, o ano passado, dos roubos por ele praticados, precipitou-se do alto de Almada para o lado do Tejo, a altura de mais de 100 metros. O Almeida foi preso e condenado, mas, cumprida a pena, veio para a rua e decidiu continuar na pratica de novas façanhas.

Entre os artigos roubados figurám volframio, trigo, peças de vestuario e acessorios de motores de navios e apetrechos de pesca de embarcações do Montijo, impossibilitando de trabalho alguns pescadores.

O capitão do «Moçamedes» apresentou queixa á Policia do desaparecimento de uma mala de correio que se destinava á Beira.

Linha aérea imperial

Seguiu hoje de avião para Luanda e Lourenço Marques o sr. coronel Carlos de Magalhães, director dos T. A. P., que vai tratar da próxima substituição dos aviões em serviço naquela linha, actualmente «Douglas»; por quadrimotores de tipo «Skymaster», um dos quais partirá no dia 14 para uma viagem experimental. A demora entre Lisboa e Lourenço Marques, em vez de sete dias, passa a ser apenas de três.

ECOS

Há muito tempo que o feriado do «31 de Janeiro» vem sendo apontado como carecendo de significação e importancia, devendo, portanto, ser suprimido. Respeitamos todas as opiniões, quando sinceras, mas notamos que não são republicanos os que assim falam, com a ideia de menoscabarem uma comemoração que o povo aceitou e sauda como muito justa.

Velha ou nova, a Republica tem os seus alicerces bem firmados e não carece dum livro de «erratas», a fim de se corrigir nesta matéria. Os seus feriados foram decretados e fixados, a fim de que o pensamento que a animou, no longo periodo da propaganda, tivesse a necessária consagração.

Seria admissível que se esquecesse o primeiro movimento em que a cidade do Porto, cujo patriotismo ocupa grandes páginas da nossa história, formulou o seu protesto contra uma politica em deliquio, sonambula ou inconsciente?

Dê-se a cada um o que é seu, mas respeite-se, por isso mesmo, a afirmação de vida e de brio—timbre de honra dos combatentes que, apesar de vencidos, não deixaram de indicar o caminho e o rumo que mais convinha á Pátria.

Pretende-se, acaso, sepultar no silêncio o brado e o sacrificio dos soldados, pelo facto de serem, na sua maioria, humildes e anónimos?

Não façamos o que a própria justiça reprova.

Os valentes de então são pedras dum edificio que vem construindo-se lentamente, através de obstáculos e dificuldades de vária ordem.

A Republica não tolera tratamentos diferenciais no espírito que a inspirou nas suas duras lutas nem na hora do seu triunfo. Os pequenos têm os mesmos direitos que os grandes, desde que a fé seja igual. Como existe uma «sensibilidade republicana» que é digna de ser considerada e respeitada, achamos de elementar obrigação que a não ofendam tocando no que perante ela é sagrado.

O «31 de Janeiro» ficou feriado nacional, logo com a implantação do actual regime... Dura há trinta e oito anos, ninguém lhe boliu. Para que, a não ser «calculadamente», lhe hão-de agora contestar as virtudes que o nobilitam? O patriotismo não é como a esmola do avarento que se some, quando pretende ser generosa.

■

Chegou o momento de cada um se lembrar de que para haver eleições é necessário que haja eleitores.

Qual o dever dos que têm capacidade eleitoral, mas ainda não estão inscritos nos cadernos de recenseamento?

Tratarem a tempo e horas convenientes da sua inscrição. Se a Nação tem, como nós cremos, uma voz e a unica maneira de ela se manifestar claramente é a concorrência ás urnas, não se compreende que os cepticos e os indiferentes exclamem:

—«Eu sou o cidadão que não vota!».

Já alguma vez ouvimos falar da consciência nacional e das obrigações que impõe a todos os portugueses...

Como é que tantos «abstencionistas» eleitorais que dela se esquecem, nos casos graves, a invocam, nos casos de pouca monta, como se o seu nariz fosse a agulha magnética?

As oportunas palavras do sr. ministro do Interior, pronunciadas, ontem á noite, ao microfone da Emissora Nacional, merecem o aplauso de quantos lutam para que Portugal tenha o orgulho de se exprimir desembaraçadamente sem tapar o rosto com a capa de Mefistófeles.

■

No seu livro «Les Passions en Marche», Bertrand de Jouvenel publica um artigo a que dá o título de «A Epoca dos Monstros». Nos tempos passados, Hercules e Teseu prestaram admiráveis serviços á causa da civilização, destruindo bichos gigantescos e ferozes, dragões e abutres.

Actualmente, impõe-se uma grande batida á imensa horda de hienas que surgiram das selvas e das cavernas tenebrosas, infestando a humanidade, especialmente á Europa, onde têm cometido crimes horrendos.

Na hora em que as tímidas ovelhas e os inocentes cordeiros são sacrificados a cubiças sem entranhas, era simples justiça uma campanha em defesa das vítimas.

A cena rocambolesca

desta madrugada em Lisboa

O motorista está em perigo de vida mas não é muito grave o estado da sua vítima

Esta madrugada, cerca das 3 horas, foi comunicado para o Governo Civil que, na Rua Actor Tasso, havia passado um automóvel em grande velocidade com uma mulher, que gritava aflitivamente.

O sr. capitão Maia de Loureiro, que estava de serviço no Governo Civil, tomou imediatamente as providências que se impunham. Todas as esquadras e a Polícia de Transito, porém, foram avisadas. Momentos depois, chegava outro telefonema, anunciando que na estrada de Carnaxide havia sido encontrada uma mulher ferida, que ali havia sido abandonada por um automovel que a conduzira. E os telefonemas eram constantes a anunciar a passagem do automovel misterioso em correrias vertiginosas pela Rua de Campolide, Rotunda, Avenida da Liberdade, passando até por locais contrários ás regras do transito. Em Campolide, um guarda da Policia de Segurança, ainda se colocou em frente do carro, de braços abertos, para orbigar o motorista a parar. Se o guarda, com certa dose de sorte e sangue frio, não se afastasse a tempo, teria sido derrubado. Na Rua Braamcamp, o motorista atirou para o solo uma pistola, que um estrangeiro que passava na ocasião, foi apanhar e foi entregar na esquadra de Santa Marta.

No entanto, o carro continuava a sua estranha trajectória, subindo e descendo a Avenida da Liberdade, como se andasse numa pista de treino de corrida de automóveis.

Um guarda que ali estava próximo e que havia sido avisado do que se passava correu em direcção ao carro, mas o motorista apercebeu-se da intenção, retomou o seu lugar ao volante e desapareceu como uma flecha. E só parou no Largo da Anunciada, quando se lhe acabou a gasolina e onde já lhe estava preparado o cerco com alguns guardas e populares. Neste momento, ouviu-se uma detonação. Era o motorista que voltara a arma contra si e disparara.

Enquanto o alucinado motorista era conduzido ao hospital de Santa Marta—onde lhe foram prestados os primeiros socorros—as autoridades tomaram conta do carro, dentro do qual foram encontradas duas pistolas, um revolver e 43 balas, duas das quais picadas.

As primeiras informações telefónicas de toda a tragédia foram dadas, tanto para os jornais, como para a Policia, pelo proprio criminoso, que tambem comunicou a sua mulher os seus alucinados designios.

O carro, segundo os registos da Policia, pertence á sr.ª D. Zulmira Valente Laranjeira, residente na Rua Domingues Sequeira, e recolhe, habitualmente, numa garagem da mesma rua, onde devia ter recolhido ontem, como de costume, ás 22 horas.

Os antecedentes da tragédia

Raul Garcia

Na véspera do Natal, alugaram e ocuparam um quarto em casa do sr. Avelar dos Santos, no 1.º andar do prédio n.º 38 da Rua B., á Quinta do Ferro, Raul Mendes Garcia, natural de Lisboa, de 38 anos, casado, mecanico e motorista de praça, e Maria Manuela Madeira, de 23 anos, casada, natural de Leiria e que com ele vivia maritalmente. Ambos se tornaram simpáticos, não só aos restantes hospedes da casa como na vizinhança.

Ele mostrava grande ternura por ela e, segundo declararam, viviam juntos há cerca de 8 meses.

O marido da Maria Manuela, depois de lhe ter dado sucessivos maus tratos, abandonara-a e embarcara para um país da América do Sul. Foi então que ela conheceu o Raul Garcia, que lhe propôs viverem juntos, para o que ele decidiu abandonar o lar, onde existe uma filhinha. Ao que parece, porém, a Maria Manuela, sossegada e boa companheira, tivera qualquer zanga com o Garcia, na sexta-feira passada, por questões intimas.

Ele, arreliado, saira de casa com a declaração de que ia para o Porto. Por qualquer motivo, porém, arrependeu-se e voltou, mas não a encontrou em casa, pois ela saira a fazer umas compras.

Mais irritado ainda, saiu novamente para voltar ontem de tarde, andando na rua com o carro para baixo e para cima. A Maria Manuela mostrou-se contente por ele voltar á rua e, pouco depois, recebia um recado para ir ter com ele ao cimo da Rua B, o que fez gostosamente. Aí conversaram durante longo tempo e, regressando a casa, ela declarou que tinham feito as pazes pelo que ele voltava para casa.

Deviam ser 22 horas, quando saiu novamente do quarto e, uma vez na rua, tomou o automovel do Garcia, sentando-se no banco de trás, como se fosse uma passageira.

Deveria ser meia noite quando ambos chegaram á estrada de Carnaxide, onde se apearam.

Não se sabe o que se passou nem o que disseram. Mas soaram três tiros, que devem ter sido disparados á queima-roupa sobre a rapariga, que caiu banhada em sangue. O agressor, desvairado, pôs-se em fuga, abandonando a vitima e a arma de que se servira.

Um caseiro da quinta do sr. Dário Canas, que a tem arrendada, ao ouvir as detonações, foi com alguns homens ao local do crime, a ver do que se tratava, dando com a Maria Manuela caida por terra.

Apressaram-se a comunicar o caso para as autoridades, indo uma ambulancia dos Bombeiros Voluntários da Amadora ao local do crime, onde chegou ás 2 e 50, para recolher o corpo da Manuela, que perdeu muito sangue. A vitima foi então conduzida ao hospital de Santa Marta, de onde, depois de receber os primeiros socorros, foi transferida para o hospital de S. José. Ficou internada na sala de observações, mas o seu estado não é de profunda gravidade, apesar de ter sido atingida com três tiros, no pescoço, no peito e num lábio.

O Raul Garcia, que deu um tiro no ouvido, encontra-se em estado muito grave.

A comissão económica

da zona russa da Alemanha

BERLIM, 10—A administração militar soviética anuncia a constituição da comissão económica para a zona oriental, que será presidida pelo dr. Heinrich Nau, ministro do Interior de Brandeburgo. As atribuições desta comissão são comparáveis e não idênticas ás do directório económico da zona anglo-americana em Francfort. A comissão compõe-se unicamente de funcionários designados pelas autoridades soviéticas.—(France Presse).

Defenda-se das constipações fumando o famoso cigarro mentolado

KOOL

"Casa da Val"??
Pelas virtudes que encerra,
Em qualquer parte da terra,
O vinho "Casa da Val"
Vale!...

Fumando com papel
Payá
melhor fumará

PÁGINAS LITERÁRIAS

Por absoluta falta de espaço, não podemos publicar hoje as nossas habituais páginas literárias.

COPACABANA
Bom Chá — Bons Bolos — Bom Gosto
Avenida Guerra Junqueiro, 21
(À Alameda D. Afonso Henriques)

AS DECLARAÇÕES DO MINI

Os combustív

subirão provi

mas há carvão com ab

e o seu €

(Continuação da 1.ª pág.)

missão certos exportadores coloniais que haviam firmado contratos, aos preços por eles propostos, como as cotações internacionais das oleaginosas subiram, julgaram-se desobrigados dos seus compromissos e não as mandaram. O Governo está a tratar de resolver a questão, mas, entretanto, como é necessário ainda transportar as oleaginosas do interior para os portos e dali para a metrópole, levará algum tempo para que se fabrique toda a soda cáustica necessária e para se normalizar a produção de sabão. A capitação respectiva—que foi diminuida — não só será, então, restabelecida, mas aumentará.

O problema do trigo

Quanto ao problema do trigo, afirmou, ele põe-se mensalmente, em cada mês é fixado o contingente que nos cabe, bem como o preço.

—Só nós sabemos os grandes prejuizos que sofremos, para poder manter o preço do pão; mas mantivemo-lo, e o pão não faltou. Valeu a pena o sacrificio. Felizmente, as colheitas, tanto em Portugal, como no resto da Europa, são prometedoras; e o preço nos Estados Unidos já baixou. As questões de dinheiro são, porém, as mais fáceis de resolver; o pior é quando não há possibilidades de adquirir os produtos. Como disse, as perspectivas, quanto a trigo, são boas.

Colheitas recordes de azeite e arroz

Afirmou que as colheitas de arroz e de azeite atingem numeros que constituem recordes. Assim, será possivel libertar o comércio de azeite, no retalhista, a partir de 1 de Abril. O consumidor poderá comprar, no retalhista em que estiver inscrito, toda a quantidade de azeite que desejar. Contudo, a venda ao retalhista ficará ainda sujeita a condicionamento. Salientou que, neste momento, há 20 milhões de litros de azeite, como reserva, que nos permitirá fazer face a qualquer dificuldade futura.

Quanto ao arroz, temos uma grande quantidade em casca, de reserva para, em Setembro, nos servir de volante para regular o seu comércio. E se não é posto em venda livre, é porque, havendo duas qualidades — uma barata, do racionamento, outra mais cara, brasileiro e glaciado, em mercado livre— se fôsse liberto o seu comércio, daí resultaria imediatamente um aumento de preço, com o qual só o consumidor perderia.

Grandes reservas de açucar

Informou de que temos grandes reservas de açucar estrangeiro e colonial que vão aumentando em ritmo acelerado. E salientou que, sempre que tem faltado do colonial, os consumidores têm recebido a sua capitação em açucar estrangeiro, ao preço daquele.

Salientando que há «stocks» de todos os produtos—que serão distribuidos pelos pontos estratégicos do País, logo que haja os silos, os armazéns e os frigoríficos indispensáveis, afirmou esperar que dentro em breve a nossa situação alimentar esteja regularizada.

Redução de pessoal na Intendência

—Mas, nesse caso—perguntar-nos-ão—por que não se suprime a Intendência? Porque ela é necessária, para evitar abusos; no entanto, os seus 1.500 funcionários já foram reduzidos a metade, simplificando-se os serviços. Ficámos, porém, com a máquina organizada e o respectivo ficheiro, para utilizarmos ambas as coisas se de novo se tornar necessário o seu emprego; e, nessa altura, se for indispensável novo racionamento, este assentará em bases mais sólidas.

Informou de que o adubo «Calciamon» que a lavoura pagou o ano passado a 2.450 escudos a tonelada, lhe será fornecido para a presente campanha, a 2.150 escudos. E, aproveitando a ocasião de falar da lavoura, salientou que apesar da grande produção de azeite e de arroz se manteve o preço para os lavradores, tendo até sido aumentado o dalgumas qualidades de azeite.

Referindo-se a um telegrama de Londres que anunciava para breve a realização, em Lisboa, duma exposição de casacos de peles, a 150 contos e mais, disse que a exposição poderia realizar-se, mas a venda de casacos por tais preços não seria autorizada, pois é necessário defender as nossas divisas.

Falando das cambiais, disse que o sistema de registo prévio tem dado bom resultado, e que o publico tem compreendido a necessidade que há de acautelar as nossas reservas de moedas estrangeiras. Acrescentou que, para dar facilidades ás pessoas do Norte e para des-

ZIG-ZAG
O papel de fumar exigido pelos bons fumadores

STRO DA ECONOMIA

eis líquidos

ivelmente de preço

ndância

sto está a baixar

congestionar os serviços em Lisboa é que se montou no Norte a delegação do Conselho Técnico Corporativo.

Os combustíveis líquidos

O sr. ministro da Economia disse, depois, que nem todas as noticias são boas. Recordando que baixou os preços da gasolina, em 1947, por duas vezes, estabelecendo-os em função das cotações e dos fretes, e libertando-os de certas margens complementares causadas pela guerra, afirmou ter sérias duvidas da possibilidade de manter os preços actuais dos combustiveis liquidos, tal é a subida das cotações mundiais. Assim, o aumento da cotação máxima deste ano, em relação á de Julho de 1947, pode expressar-se assim: gasolina, 52,4 %; petroleo, 44 %; gasóleo, 54,2 %; «fuel-oil», 72,3 %. E os fretes—graças á existência da nova companhia «Soponata», cujos preços, muito menores, permitem estabelecer uma média mais razoável, subiram 100 %. Além disso, há grandes dificuldades de arranjar petroleiros para o transporte; e nisso também a referida companhia tem prestado grandes serviços.

Declarou que ainda não sabe se subirão os preços de todos os combustiveis liquidos, ou apenas os de alguns. Salientou que o petroleo é essencial para a economia doméstica, tanto mais faltando a lenha e o carvão vegetal, bem como o gasóleo para a lavoura e para a pesca; quanto ao «fuel-oil», não lhe repugna nada subir-lhe o preço, porque, consumindo nós no principio da guerra 12.000 toneladas por ano, temos para este ano um consumo previsto de 350.000 toneladas. E' que, grande parte da industria, devido ás dificuldades de obter outros combustiveis e á comodidade que proporciona o uso do «fuel-oil», preferiu este; mas está tranquilo a esse respeito, pois todas as licenças para essas instalações foram dadas com a condição de se manterem as destinadas a queimar combustiveis solidos.

Carvão abundante e mais barato

—De resto — acrescentou — simultaneamente com o possivel aumento do «fuel-oil», regista-se a baixa do custo do carvão, que ainda por cima é colocado no Tejo. Afirmou que os «stocks» de carvão são abundantes (4 milhões e meio de toneladas de hulha e 3 milhões e meio de toneladas de antracite) e que o carvão americano que em Julho pagámos cif Tejo a 520 e 530, e no Pacifico chegámos a pagar a 750 escudos, já está a ser pago cif Tejo a 480 escudos. Além disso, a tendência em Inglaterra é para o aumento da produção e a baixa do preço.

De resto, ao País interessa a diminuição do consumo de «fuel-oil», porque isso permitirá o transporte, em seu lugar, doutros combustiveis liquidos mais necessários. Quanto á gasolina, aumentará também, naturalmente, o seu preço, porque se é certo que ela, para muitos, é utilizada no trabalho, é em grande parte desperdiçada em passeios inuteis. Acentuou, p fim que a atitude do Governo tem sido de pura honestidade, fixando os preços por que o publico deve, com justiça, pagar os produtos, embora daí advenham futuras oscilações, em consequência das alterações das cotações e dos transportes.

Falta de camisas tabeladas

Foi chamada a atenção do ministro para a escassez de camisas tabeladas, que só podem ser vendidas a preços até 50 escudos. Alegam os fabricantes que só podem produzi-las em pequena quantidade por ser muito reduzido o numero de peças da respectiva popeline, a 11$80 o metro, fornecidas pelas fábricas de tecidos que preferem fazer popelines para camisas não tabeladas e que podem vender mais caras. Por sua vez, estas fábricas alegam que se assim procedem é porque têm de comprar em «mercado negro» o fio indispensável, com encargos que não lhes permitem vender o tecido a 11$80 o metro.

O sr. subsecretário de Estado disse que, efectivamente, na falta de fio, não só por ser difícil obter o material para o fabricar, mas porque o numero de teares, principalmente os da chamada «industria caseira», que se montaram, excede em muito a capacidade de produção de fio, que já era insuficiente para as fábricas de tecidos que existiam antes. Em todo o caso, estudaria as possibilidades de resolver o problema e iria dar ordens á Fiscalização para verificar se o que está determinado superiormente a tal respeito se está cumprindo.

E o ministro, depois de acentuar que o assunto se resolveria fácilmente se se pudessem importar material para o fio, e lanifícios, de qualquer país capaz de os fornecer em condições convenientes, concluiu assim as suas declarações:

—Aqueles que nos criticaram pelas nossas importações de 1947, exagerando o seu quantitativo, diremos que comparem a situação destes meses com igual época de 1947, apesar de este ano, praticamente, não se terem realizado importações substanciais. Foram sacrificios necessários — de que o País está agora beneficiando.

Foi prestada homenagem

ao dr. Mário Madeira

que completou hoje um ano

na chefia do distrito

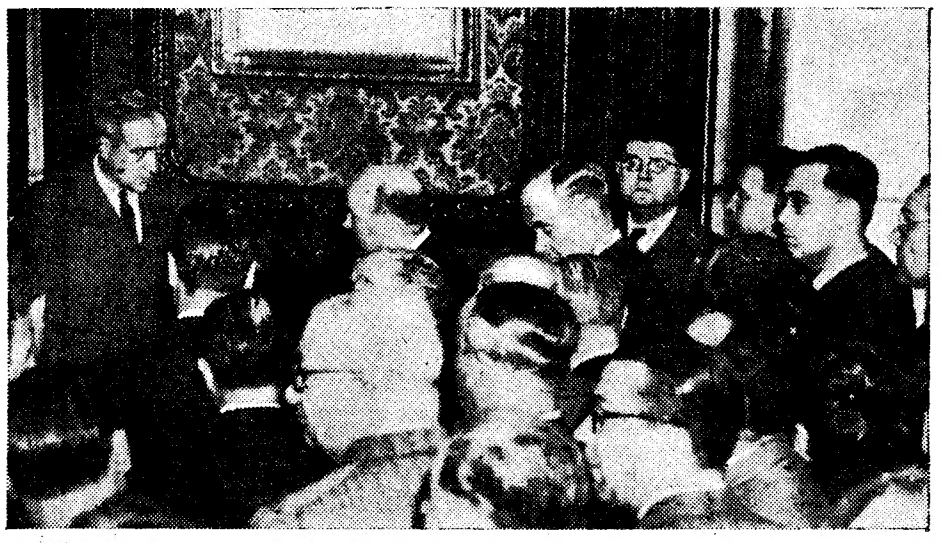

O presidente do Municipio, rodeado pelos vogais das juntas, dirigindo-se ao sr. dr. Mario Madeira

Por ter completado hoje um ano na chefia do distrito, foi prestada homenagem ao sr. dr. Mário Madeira, cuja iniciativa partiu das juntas de freguesia e a que se associaram numerosas individualidades.

No Governo Civil compareceram, pelas 11 horas, os srs. tenente-coronel Salvação Barreto, presidente da Camara Municipal; Luís Pastor de Macedo, presidente substituto; eng. Santos Pedroso, presidente da Junta da Provincia da Estremadura; coronel Cortês Lobão, presidente da Comissão Distrital da União Nacional, D. Pedro Escórcio da Camara, pela Liga 28 de Maio; dr. Moreira Baptista, presidente do Conselho Geral da Federação das Caixas de Previdência; comandante Henrique Tenreiro, todos os presidentes das camaras municipais do distrito de Lisboa, todos os presidentes das comissões politicas concelhias da União Nacional, componentes da Comissão Central das Juntas de assistência e previdência, e várias pessoas, sia de Lisboa, representantes das instituições de assistência e previdência, e várias pessoas, entre as quais alguns pobres protegidos pelo Governo Civil.

Falou em primeiro lugar o sr. tenente-coronel Salvação Barreto, que, em nome das camaras municipais do distrito de Lisboa, cumprimentou o chefe do distrito, dizendo que os municipios beneficiaram da sua acção, sem desprimor para os seus antecessores. Disse que a simpatia pessoal do sr. dr. Mário Madeira criara á sua volta um grande ciclo de amizades.

Ao terminar, o presidente da Camara Municipal de Lisboa entregou ao governador civil, como penhor de gratidão do povo do distrito, uma salva de prata lavrada com uma dedicatória e os brasões de todas as camaras.

O sr. major Santos Pedroso, que falou a seguir, felicitou o governador civil pela sua acção desenvolvida com inteligência e especialmente com o coração; e o coronel Cortês Lobão referiu-se também em termos entusiásticos a essa acção, dizendo que a União Nacional tem a preocupação de procurar os homens próprios para os lugares e funções.

A seguir, o sr. Eduardo Rodrigues Caldeira, secretário da Comissão Central das Juntas de Freguesia, disse que estas vinham cooperar na verdadeira festa que representava a homenagem ao homem que realizara uma obra notável, em extensão e profundidade.

Por fim, o sr. dr. Mário Madeira, muito sensibilizado, agradeceu a homenagem, dizendo haver desproporção entre o que merece e o que os seus amigos julgam que ele merece. O chefe do distrito dirigiu-se aos presidentes das camaras municipais, da Junta de Provincia e da Comissão Distrital da União Nacional, salientando a obra de colaboração realizada. Vincando o dever de todos os portugueses colaborarem com a União Nacional, o dr. Mário Madeira dirigiu-se directamente aos componentes das juntas de freguesia, afirmando ter encontrado neles a maior dedicação e vontade de servir, sendo certo que eles estão na posição de sacrificio.

O governador civil referiu-se á maneira carinhosa como a Imprensa tem acompanhado a sua acção, concluindo:

—Continuemos a ser portugueses com as nossas virtudes e os nossos defeitos.

Muito aplaudido, o sr. dr. Mário Madeira recebeu lindos ramos de flores dos pobres das freguesias de Santo Estevão, da Lapa e do Sacramento, e das meninas do Asilo de Santa Catarina, que estavam largamente representadas.

CAUSOU SENSAÇÃO

A notícia espalhou-se de que *AMÁLIA RODRIGUES* canta na noite de sábado, 13, no **Salão de Chá** do **Café Chave d'Ouro.** A **brilhante ceia** dedicada às mais distintas famílias da nossa sociedade. Uma típica desgarrada. Bailados regionais. Baile pela ORQUESTRA TAVARES BELO e fados pelos «ases» do fado.

Reserve desde já a sua mesa

Defenda a saude, satisfazendo o paladar

beba GRAPINA

Forneça ao organismo os elementos essenciais de revigoramento, através do delicioso sumo de uva natural

EM 3 LINHAS

Está aberto concurso para provimento, por contrato, de um lugar vago de médico radiologista do quadro complementar de cirurgiões e especialistas da colónia de Macau.

///

Nos dias 12, 14, 17 e 19 de Abril realizam-se, em Coimbra, concursos para professores extraordinários da Faculdade de Direito (4.º grupo-ciências juridicas), sendo concorrentes os srs. dr. António Ferrer Correia e Eduardo Correia.

///

Diz o ultimo boletim da Estatística: «Em relação a Agosto de 1939, os índices totais dos preços de retalho no continente e nas cidades de Lisboa e do Porto elevam-se a 106,0, 84,7 e 91,8 por cento.

///

O professor Santiago Kastner vai dirigir no Conservatório um curso especial de cravo e clavicordio, que durará dois meses.

///

Vai ser reorganizada a industria de conservas e derivados de frutas e produtos hortícolas. A' comissão de estudo preside o professor dr. António Manuel Pinto Barbosa.

///

A obra de abastecimento de água a Vila Real de Santo António importa em 2.739 contos, cabendo á Camara metade do encargo.

///

Pelo fundo de desemprego foram concedidos 5.000 contos para a construção da nova igreja paroquial do Santo Condestável, cujo custo é de 10.277 contos. Deverá a obra estar concluída em 1951.

Assembleia Nacional

Prosseguiram esta tarde os trabalhos da Assembleia Nacional.

Antes da Ordem do Dia, o sr. professor Mendes Correia congratula-se com a realização da ultima temporada de ópera em S. Carlos e com os despachos do sr. subsecretário de Estado das Corporações sob a protecção aos artistas portugueses, mas entende que se deve ir mais longe. Entende que é minima a proporção de elementos portugueses no elenco hoje publicado para a temporada lírica de Março a Maio. Diz que não se deve esquecer a remuneração equitativa dos elementos nacionais, de modo que uma corista de S. Carlos não receba menos de metade do que recebe uma corista dos teatros de revista, apesar de as haver em S. Carlos com o curso do Conservatório.

O prof. Mendes Correia referiu-se ainda á campanha para a protecção ao livro português feito pela revista «Ocidente».

No periodo destinado á ordem do dia estão inscritos os deputados srs. Ribeiro Casais e dr. Antunes Guimarães, o qual, antes, se ocupará de problemas relativos ao vinho.

O dr. Caeiro da Mata

seguiu hoje para Paris

O sr. prof. Caeiro da Mata, ministro dos Negocios Estrangeiros, seguiu esta manhã, de automóvel, para Paris.

O sr. prof. Caeiro da Mata vai presidir á delegação portuguesa na Conferência dos Dezasseis, da qual também fazem parte o sr. dr. Macedo Matias, ministro de Portugal em Paris, o sr. coronel Tomás Fernandes, consultor económico do Ministerio dos Negócios Estrangeiros, e o sr. dr. Cabral Pessoa, secretário geral do Banco de Portugal.

Sabe qual é a maior das delicadezas?

E' sermos pontuais; mas para isso precisamos ter um bom relogio. Quem os vende das melhores marcas é a **Grande Ourivesaria da Moda.** Rua da Prata 257 (esquina da Rua de Santa Justa)

IMPERIUM SALÃO DE CHÁ

LANCHES·BANQUETES·ALMOÇOS·JANTARES

Rua S. Justa 105 - T 27527

Rosicler

Casa especializada em Sobretudos e Impermeáveis para crianças

RUA DA ASSUNÇÃO, 71

Loja e 1.º andar

(junto à Rua Augusta)

T. 30205

VINHOS DE MESA

BORLIDO

TEL. 43001

O ENCANTO NATURAL DA MULHÊR QUE QUERE CONSERVAR A SUA BELEZA

Maria Theodósia de Barros e Vasconcellos de Lemos

Confortada com os Sacramentos da Santa Madre Igreja

João Carlos de Lemos de Seixas Castelo Branco, Maria do Carmo de Lemos de Seixas Castelo Branco, João de Lemos de Seixas Castelo Branco e sua mulher, Diogo de Lemos de Seixas Castelo Branco e sua mulher (ausentes), José de Lemos de Seixas Castelo Branco e sua mulher, Vito de Barros e Vasconcellos, sua mulher e filhos, Maria da Glória de Barros e Vasconcellos Bandeira de Lima e filhos, Maria do Carmo de Barros e Vasconcellos Esteves, seu marido e filhos, e mais familia participam que foi Deus servido chamar á Sua Divina presença, no dia 5 do corrente, sua mulher, mãe, irmã, sogra, tia e parente, pelo que será rezada missa do sétimo dia, na Igreja de S. José dos Carpinteiros, no próximo dia 11, ás 10 horas.

Maria Luiza Pinto Monteiro de Mendonça

Confortada com todos os Sacramentos da Santa Madre Igreja

FALECEU

Carolina Pinto Monteiro de Mendonça, João Monteiro de Mendonça e mais familia cumprem o doloroso dever de participar que foi Deus Servido chamar á Sua Divina Presença sua querida filha, irmã e parente, e que o seu funeral se realizará ámanhã, pelas 11 e 30 horas, saindo da sua residência na Rua Marquês da Fronteira, 20, para o cemiterio dos Prazeres.

AGENCIA MAGNO

Se nas suas refeições pedir, e pede com certeza,

Vinhos de Colares

exija que as garrafas tenham apôsto o sêlo de garantia da

ADEGA REGIONAL

Os restantes não são vinhos de chão de areia, de casta Ramisco, nem

Vinhos de Colares

COMPANHIA DOS CAMINHOS DE FERRO PORTUGUESES
S. A. R. L.
Divisão de Abastecimentos
Serviço de Compras

CHAPAS DE AÇO TRABALHADAS PARA CALDEIRAS DE LOCOMOTIVAS

Perante a Companhia dos Caminhos de Ferro Portugueses está aberto concurso para o fornecimento deste material.

Os fabricantes portugueses que desejem concorrer têm patentes em Lisboa, na Divisão de Abastecimentos, Serviço de Compras, Santa Apolónia, em todos os dias uteis das 10 ás 13 e das 14 ás 17 horas, excepto aos sabados, as respectivas condições e os mais elementos de informação.

As propostas serão recebidas até ás 15 horas do dia 22 do corrente.

Os concorrentes deverão enviar, em carta registada, uma cópia da sua proposta á Direcção Geral das Industrias.

Lisboa, 2 de Março de 1948.

O DIRECTOR GERAL DA COMPANHIA

a) *Espregueira Mendes*

AO CAPITAL

Prédio

Arrematação

Por motivo de venda forçada será posto em praça, ámanhã 5.ª feira, 11 do corrente, pelas 16 horas, á porta da Bolsa de Lisboa, um magnifico predio moderno, de gaveto, sito em Agualva (Cacém), na Rua Principal. M. A., próximo do Palacio da Condessa, 6 inquilinos, rendendo anualmente 31.200$00. Base licitação, esc. 440.000$00. Isento de contribuição durante 4 anos, 1 % de sisa. Esclarecimentos na Rua da Vitória, 42, 3.º — Lisboa.

BAR

PARQUE PALACIO HOTEL, é de todos o mais acolhedor e confortavel, onde as pessoas de bom gosto podem passar umas horas agradaveis depois do seu jantar.
Rua Rodrigues Sampaio, 172

Antonio Joaquim de Azevedo

MISSA DO 7.º DIA

Sua viuva Clementina Azevêdo e seus filhos José Maria e Afra Azevêdo, sua nora Alice Azevêdo, seus sobrinhos Nazaré e dr. António Ribeiro participam ás pessoas das suas relações e amizade que se celebra ámanhã, 11, pelas 10 horas, na Igreja de S. Paulo, missa em sufrágio de sua alma.

A cortadora de fiambre da mais alta classe, digna duma casa de categoria!

NATIONAL

● Grandes facilidades de pagamento ● Demonstrações sem compromisso ●

REPRESENTANTES EXCLUSIVOS EM PORTUGAL:
AGENCIA COMERCIAL SUECA, LDA.
RUA DOS FANQUEIROS, 250, 2.º-E.
TELEFONES 20353 E 32903 • *LISBOA*

AGENTES NO NORTE:
SANTAREM, LDA.
R. RAMALHO ORTIGÃO, 40
TELEF. 4587 • *PORTO*

Agentes no Algarve:
Agencia Comercial de Faro, Ld.ª
R Santo António, 57, 59 - Telef. 76 FARO

Gillette tempera as lâminas electricamente

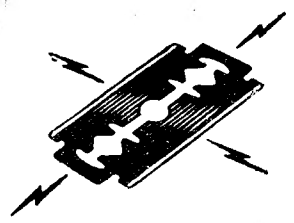

Têmpera eléctrica para conseguir fios mais rijos e afiados. Gumes formados por três faces para serem mais resistentes. Talvez ignore estes detalhes técnicos mas sabe, por certo, que as lâminas Gillette barbeiam mais suave e ràpidamente.

Os "bons dias" começam com Gillette

JOÃO MACHADO DA CONCEIÇÃO & C.ª L.DA
75, Rua da Conceição, 1.º — LISBOA

COMPANHIA DOS TABACOS DE PORTUGAL

Sociedade Anónima de Responsabilidade Limitada

Capital realizado: Esc. 9:000.000$00

ASSEMBLEIA GERAL ORDINARIA

Nos termos do § unico do art. 179.º do Código Comercial e por ordem do Sr. Presidente da Mesa, é convocada a Assembleia Geral para reunir, no dia 30 de Março corrente, pelas 14 e meia horas, na sede da Companhia. Avenida da Liberdade, n.º 16, 1.º, a fim de:

1.º — Discutir e votar o Balanço, Contas e Relatório do Conselho de Administração e o Parecer do Conselho Fiscal, relativos ao ano de 1947;

2.º — Proceder, nos termos estatutários, ás respectivas eleições.

Esta Assembleia compõe-se dos Accionistas possuidores de 50 ou mais acções nominativas ou ao portador, que, até ás 13 horas do dia 13 de Março corrente, inclusive, sejam inscritas nos registos da Companhia ou depositadas, para o efeito, nos seguintes estabelecimentos:

Em Lisboa—Tesouraria da Companhia; No Porto—Banco Aliança; Em Paris—Comptoir National d'Escompte de Paris.

Os Srs. Accionistas habilitados a tomar parte na referida Assembleia poderão fazer-se representar por outros que dela façam parte, mediante procuração particular ou simples carta dirigida ao Presidente da Mesa da Assembleia Geral, cuja entrega deverá ser feita até á véspera do dia da reunião.

Lisboa, 9 de Março de 1948. O 1.º Secretário da Mesa—a) *Henrique Carlos Santos Alves*.

MUITOS ANOS DE SUCESSOS SÃO O MELHOR RECLAMO DO **SABONETE TAIPAS**

Um prazer que lhe está

ouvir e possuir um Mullard

COMPRE UM **Mullard** E VERÁ QUE ACERTA

REPRESENTANTES EM PORTUGAL
COREL, LDA.
AVENIDA DA LIBERDADE 211-2.º E.º - TEL. 44328

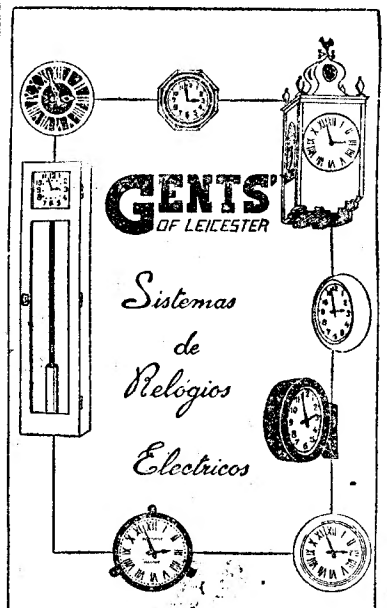

Sociedade **electrom** Limitada
Largo do Directório, 8, 2.º-Lisboa
TELEF. 2 2277

Vivenda no Estoril

Vende-se no Alto Estoril, independente, moderna, 13 divisões, bom jardim e livre.

Telef. Estoril 172 e Lisboa 21000.

O «Diario de Lisboa» vende-se, em Agueda, no Café Jardim.

Ciclo de conferências
na Escola Marquês de Pombal

Inaugura-se amanhã o ciclo de palestras técnicas promovido pela Associação dos Antigos Alunos da Escola Industrial Marquês de Pombal.

No primeiro ciclo das palestras, falará o director geral do Ensino Técnico Elementar e Médio, sr. dr. Carlos Proença de Figueiredo.

A segundo palestra está marcada para o dia 18 do corrente e estará a cargo de um delegado do Instituto Nacional do Trabalho, que falará das relações daquele organismo com patrões e operários.

VIDA RELIGIOSA
Procissão em Santos-o-Novo

No antigo mosteiro da Ordem Militar de S. Tiago da Espada, em Santos-o-Novo (a Santa Apolonia) realiza-se depois de amanhã, ás 16 e 30, a tradicional procissão do Senhor Jesus dos Passos, havendo tambem o habitual bazar, cujo produto reverte para as despesas do culto na historica igreja do mosteiro, onde eram armados os cavaleiros que residiam ao Norte do Tejo.

VIDA ARTISTICA
Exposição João Rosa Rodrigues

Inaugura-se depois de amanhã, no 1.º andar das Belas Artes, uma exposição de trabalhos do pintor João Rosa Rodrigues.

LAVE A CABEÇA
de 8 em 8 ou, pelo menos, de 15 em 15 dias com o famoso
Shampoo Casulo

Para tirar a gordura, caspa, seborreia e outras impurezas, substancias estas que fazem cair o cabelo e impedem o seu crescimento, lave a cabeça com regularidade com o famoso «Shampoo-Casulo», como lava as mãos várias vezes ao dia.

O «Shampoo-Casulo» é de espuma abundante e compacta como nenhum outro, não é cáustico, não tem potassa, não tem amonia nem sabão oxigenado.

Não há outro Shampoo igual Evita a queda do cabelo e as cabeleiras tornam-se mais fortes, espessas e onduladas.

Depois da lavagem com o «Shampoo-Casulo», para fixar os cabelos, visto que ficam desengordurados e soltos, empregar um pouco de vaselina sólida ou liquida, que é um derivado do petróleo e também bom para o cabelo.

O «Shampoo-Casulo», que custa 5$00 e 4$00 cada carteira, respectivamente para Senhora e para homem, vende-se nas principais perfumarias, famácias e drogarias do País, mas se não o encontrar no seu fornecedor habitual peça pelo telef. 36531 ou á Soc. Port.ª de Sabões, Ld.ª Rua dos Lusiadas, 29, Lisboa, que lhe será fornecido pelos mesmos preços

POLICLINICA DO ROSSIO

Largo D. João da Camara, 19, 2.º Tel. 2066

Dr. F. Martins Pereira — Medicina geral, coração e pulmões, 15 h.
Dr. Cancela de Abreu — Medicina geral. Doenças nervosas, ás 17 h.
Dr. A. Pina Junior — Doenças das crianças, 14 h.
Dr. Cordeiro Blanco — Doenças dos olhos, 15 h.
Dr. Cordeiro Lobato - Garg. nariz, ouvidos, 14 h.
Dr. Jorge Falcão — Doenças da pele, sifilis, 15 h
Dr. Fontoura Madureira — Rins e vias urinárias 15 h.
Dr. Luiz Leite — Operações Senhoras, gravidez 17 h.
Dr. Gonçalves Viterbo — Boca e dentes, 16,30 h.
Dr. Gentil Branco — Raios X.
Dr. Formigal Luzes — Diatermia — Ondas curtas - Ultra violetas - Electroterapia — Maçagens Gimnástica médica.

POLICLINICA DO INTENDENTE

Av. Almirante Reis, 27, 2.º - LISBOA Tel 4 5587

DR. ABEL OLIVES - Ouvidos, nariz e garganta ... às 14 h.
DR. BELLO DE MORAES — Cirurgia geral, Operações (2.as, 4.as e 6.as) ... às 17 h.
DR. MARIATICIO GONÇALVES - Doenças dos olhos ... às 18 h.
DR. ARMANDO LUZES - Rins e vias urinárias ... às 14 h.
DR. ARMANDO VALLE — Analises clinicas, vacina ... às 11 h.
DR. BENARD GUEDES — Raios X ... às 10 h.
DR. E. DE MIRANDA RODRIGUES - Doenças nerv. e ment. (2.as, 4.as e 6.as) às 16 h.
DR. FERNANDO DE CASTRO AMARO — Medicina geral ... às 15 h.
DR. FORMIGAL LUZES - Mecanoterapia, maçagem, raios ultra-violetas, ginástica médica, diatermia, etc. ... às 13 h.
DR. JOAO MARQUES PINTO Doenças das crianças ... às 10 h.
DR. MARCELINO MARTINS Doenças de boca e dos dentes ... às 10 h.
DR. MARIO ROSA — Clinica médica, estomago e intestinos ... às 16 h.
DR. PEDRO DA CUNHA-Partos, Doenças das senhoras (3.as, 5.as e sáb.) às 15 h.
DR. VASCO DE LACERDA — Clinica médica, coração e pulmões ... às 17 h.

O discurso de Compiègne

(Continuação da 1.ª pág.)

alicerces sobre os quais será possivel estabelecer a paz.

Para que a Europa seja uma realidade é preciso que a Alemanha arrependida se torne um parceiro sincero da ideia de cooperação que anima os povos do Ocidente. Para que o espectro da guerra se dissipe é indispensável que o poder material dos Estados Unidos dê viabilidade a essa ideia, através de uma alliança militar automática e total. Os alemães teriam de reconhecer que travaram nas ruinas da Chancelaria de Berlim a sua ultima batalha. Os americanos teriam de abandonar definitivamente os seus escrupulos e as suas duvidas, fazendo a declaração explicita de que estão dispostos a pôr os recursos e os soldados de que dispõem ao serviço da salvação do Ocidente europeu. O discurso de Compiègne tem, assim, o mérito de uma claridade sem manchas e de uma franqueza sem equivocos. Mas só os cegos não verão, decerto, as dificuldades com que a sua efectivação tropeça e os riscos que a sua realização implica.

A concepção de uma união — ou federação — da Europa Ocidental, preconizada pelo general De Gaulle, aproxima-se muito mais da tese que vai ser debatida no congresso de Haia do que da solução encarada pelos trabalhistas ingleses e exposta pelo primeiro ministro Attlee, em 3 de Janeiro. O discurso de Compiègne retoma o fio interrompido do discurso de Zurich, removendo o ultimo obstáculo que do lado da França se opunha á sua identificação completa.

Esse obstáculo é, porém, de tal magnitude que antes de o transpor o povo francês terá de proceder a um exame de consciência aprofundado e definitivo. Nunca, no nosso tempo, mesmo entrando em linha de conta com os contratempos da derrota e as vicissitudes da ocupação, ele foi submetido a uma provação moral e psicológica tão exigente.

O general De Gaulle pensa que a expansão soviética no continente europeu constitui uma ameaça imediata e directa para a sua pátria, a qual fez passar para segundo plano o perigo eventual do IV Reich e, levando até as ultimas consequências o seu raciocinio, defende o principio da reconciliação franco-alemã com o Reno transformado num simbolo de entendimento e numa artéria vital do bloco politico-económico que visiona.

«O problema alemão deve ser resolvido de maneira que os nossos vizinhos passem a fazer parte da comunidade ocidental. Para que a Alemanha se integre na Europa precisamos de lhe dar uma esperança, chamando-a para o Ocidente como outrora a chamaram o Cristianismo e Carlos Magno». Uma Alemanha federada e ocidentalizada, arrependida e contrita, seria a pedra de toque de um movimento geral de fraternização e compreensão mutua, o qual permitiria deter o expansionismo soviético na sua marcha para o Ocidente.

Esta solução não tem o mérito da novidade. Posta na boca do general De Gaulle, em Compiègne, preconizada pelo primeiro resistente da França no local onde o Fuehrer, há menos de oito anos, dançou a sarabanda do seu regozijo incontido pela derrota do exército e pela abdicação do povo francês, equivale a uma inovação revolucionária de consequências incalculáveis. O general De Gaulle pôs os seus compatriotas perante o facto consumado de uma transformação radical do pensamento que invariávelmente norteara, até agora, a sua doutrinação, em tempo de paz, e a sua acção, em tempo de guerra.

Seria pueril atribuir a preocupações estreitas de politica interna ou ao daltonismo sectário e irresponsável de uma tendência preconcebida essa transformação. Mas seria igualmente arriscado não contar com as reacções calorosas e as interpretações antagónicas que ela certamente despertará, dentro e fora da França. Está o povo francês decidido a acompanhar o general na senda que ele lhe aponta? Está o povo alemão disposto a abdicar de uma tendência colectiva para a dominação egolátrica que é o traço inconfundivel da sua existência e a marca inapagável do seu passado, sacrificando-a a um ideal estranho á sua mentalidade, ao seu dinamismo e ás suas aspirações seculares? Tais são as interrogações ansiosas que o discurso de Compiègne sugere.

Assaltaram um chalé
e narcotizaram o cão

Durante a passada madrugada os gatunos conseguiram entrar no «Chalet B», da Avenida Loureiro, em Carcavelos, propriedade do sr. E. Norton, recentemente chegado do estrangeiro, pelo que tinha ainda em casa moeda estrangeira no valor de dez contos, que levaram. Nada mais os gatunos conseguiram apanhar, por não terem dado com as joias, supondo-se que ministraram um narcótico ao cão de guarda que, até esta manhã, esteve como adormecido e despertou excitado e ladrando com violência.

E' preciso estreptomicina
para salvar uma vida !

Não foi em vão que apelámos para a generosidade dos nossos leitores, a fim de socorrerem um estudante que sofre duma grave doença, para cujo tratamento necessita de adquirir certa quantidade de estreptomicina. Alguns corresponderam já ao nosso apelo e esperamos que outros o façam, para que se possa salvar uma vida ameaçada, se o mal não for atalhado a tempo. Registamos hoje mais os seguintes donativos, que muito agradecemos: J. M., 20$00; «Salvé 6 de Março», 20$00; «Por alma do nosso irmão João», 20$00; Anónimo, 20$00; Anónimo, 100$00; A. J. C., 50$00. Total, 885$00.

Para um pobre surdo

A fim de contribuir para que um pobre surdo desprovido de recursos possa adquirir um aparelho de audição, recebemos os seguintes donativos, que muito agradecemos: Anonimo, 100$00; E. U. M., 40$00.

AZEITES
DA REGIÃO DE TOMAR
Os melhores do nosso País
VINHOS
DA MESMA REGIÃO
Em garrafões de 5 litros
VENDEM-SE
nos seguintes estabelecimentos
Av. Duque d'Avila, N.º 38-G.
Rua Morais Soares, N.º 52-A.
Rua Cavaleiro d'Oliveira, N.º 47-B.
Rua Rodrigues da Fonseca, N.º 145-B.
Rua dos Lusiadas, N.º 80-A.
Rua Saraiva de Carvalho, N.º 179-A.
Rua Bica Duarte Belo, N.º 56.
Caminho Forno do Tijolo, N.º 73-E.

PALAVRAS CRUZADAS

PROBLEMA N.º 1970

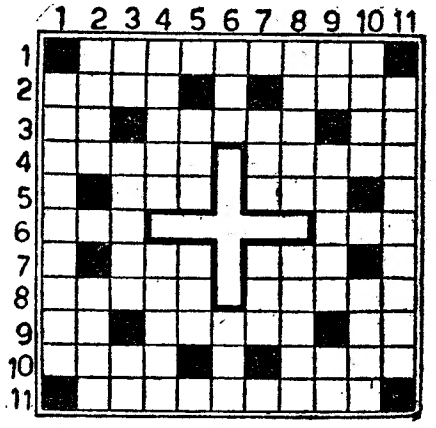

HORIZONTAIS: 1—Célebre astrónomo polaco que descobriu o duplo movimento dos planetas sobre si mesmos e á volta do Sol. 2—Côrte. Simples. 3—Artigo definido (ant.º). Traço. Ceu. 4—Peça de vestuário. Atasca. 5—Preposição e artigo (pl.). Tempo do verbo ser. 6—Oferecer. Textualmente. 7—Nome de homem. Vasia. 8—Torne a atar. Domesticar. 9—Simbolo químico do erbio. Nome duma serra de Portugal. Nota musical. 10—1.º rei dos hebreus. Dinheiro (jir.). 11—Género de mamiferos roedores.

VERTICAIS: 1—Penitentes. 2—Pequena enseada entre rochedos. Estavam. 3—Lingua antigamente falada no norte da França. Ampla. Grito de dor. 4—Sujo. Italiano. 5—Seguias. Regra obrigatória. 6—Mofas. Corrente de água natural e abundante. 7—Cabelos brancos. Composição poética. 8—Imovel. Apelido. 9—Nome de uma letra. Atrevem-se. Preposição. 10—Verbal. Aversão. 11—Planta conifera das regiões tropicais.

SOLUÇÃO DO PROBLEMA 1969

HORIZONTAIS: 1—Arthur. Cear. 2—Param. Manta. 3—Xá. Taça. Le's. 4—Im. Ovos. Ira. 5—Samôa. Ar. 6—Rás. Sem. 7—Cá. Rodin. 8—Ana. Coar. Tá. 9—Bobo. Rara. Ro. 10—Adere. Clara. 11—Rola. Brasil.

VERTICAIS: 1—Após. Acabar. 2—Rã. Xis. Anodo. 3—Tramar. Abel. 4—Ha. Tomás. Ora. 5—Um. Avós. Crê. 6—Côa. Roa. 7—Mas. Soar. Cr. 8—Cal. Medra. Lá. 9—Enes. Mitras. 10—Atira. Não. Ri. 11—Rasara. Qual.

Leão de Ouro
RESTAURANTE E CERVEJARIA
Óptima cozinha à portuguesa, espanhola e francesa
Rua 1.º de Dezembro, 89 a 99
LISBOA Telef. 26195

DANÇA Lições à hora com Professoras
MACHADO
R. da Palma, 164, 3.º esq.

ACENDALHAS CATALÃO

Para acender e atear o carvão para o ferro de engomar deve usar as ACENDALHAS CATALÃO e não o fogareiro a petróleo ou o fogão a gaz, cujas cabeças entopem e estragam-se com o pó do carvão e sai-lhe mais caro.

O emprego das acendalhas «*Catalão*» *é prático, limpo, económico, rápido, poupa esforço e é infalivel.* A diferença é flagrante e convincente.

Rejeitar a embalagem de papel e aceitar só de cartão. Caixa $80. Nas boas drogarias e mercearias do País.

Unicos fabricantes: S. P. S. — Rua dos Lusíadas, 29, Lisboa. Telef. 3 6531.

Aos particulares: Comprando 6 caixas (4$80), remete-se á cobrança sem mais despesa.

VIANA DO CASTELO
MAGALHÃES & RIBEIRO DA SILVA, LDA.
FAMALICÃO
MECÂNICA DE FAMALICÃO
BRAGA · GUIMARÃES
M. RIBEIRO & C.ª, LDA.
VILA REAL e BRAGANÇA
MESQUITAS, BOTELHO & ARAUJO, LDA.
PORTO
SOCIEDADE COMERCIAL C. SANTOS LDA.
VISEU
AMÉRICA STAND
AVEIRO
TRINDADE, FILHOS, LDA.
COVILHÃ
AUTO-AÉRO DA COVILHÃ, LDA.
COIMBRA
C. SANTOS (COIMBRA) LDA.
CASTELO BRANCO
AUTO-MECÂNICA DA BEIRA, LDA.
LEIRIA
LOPES DOS SANTOS & MARQUES
ALCOBAÇA
TOMAZ G. MARQUES
PORTALEGRE
J. FACHA
SANTARÉM
AUTO-SANTARÉM, LDA.
ELVAS
JOSÉ DOS SANTOS GARCIA
TORRES VEDRAS
GARAGE ATLÂNTICA, LDA.
LISBOA
C. SANTOS LDA.
SETÚBAL
VELO-SETÚBAL
ÉVORA
AUTO-ÉVORA, LDA.
BEJA
ANTÓNIO MANUEL GUTTIERREZ
FARO
AMERICAN STAND

STANDARD

STANDARD "8"

O AUTOMÓVEL MAIS RÁPIDO DA SUA CLASSE E QUE MAIS RAPIDAMENTE SE DIVULGOU EM PORTUGAL

ASSISTÊNCIA ESPECIALIZADA EM TODO O PAÍS

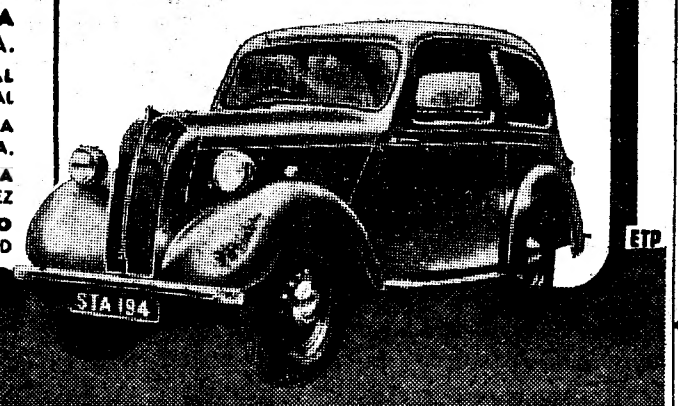

SANTOS

DISTRIBUÍDO PELA ORGANIZAÇÃO C. SANTOS

LISBOA • PORTO • COIMBRA • AGENTES EM TODA A PROVÍNCIA

O melhor caminho...

PARA QUE O MUNDO O ENTENDA

LINGUAPHONE

O MÉTODO QUE PELA SUA EFICIÊNCIA E PERFEIÇÃO É PREFERIDO NAS ESCOLAS SECUNDÁRIAS E SUPERIORES DOS PAÍSES MAIS CIVILIZADOS

LINGUAPHONE É JÁ EMPREGADO EM MUITAS ESCOLAS E LICEUS PORTUGUESES

Peça catálogos e livros descritivos grátis:

Lisboa: Est. VALENTIM DE CARVALHO — Rua Nova do Almada, 97-99
Porto — Rua de Santo António, 176 (VADECA, LDA. — Agentes)

---

tudo PARA O SEU ESCRITÓRIO

Sortido completo dos mais modernos artigos, tanto nacionais como estrangeiros.

Fornecedores de repartições do Estado. Embaixadas, Bancos e grandes Companhias

PAPELARIA PROGRESSO
151, R. DO OURO, 153—LISBOA

Dia 15

O IMPERIO DOS ESQUENTADORES

de Mamede de Assunção Costa

Apresentará neste jornal a mais Sensacional Novidade DESTE ANO

Papel de fumar LUCE

Na impossibilidade de poder responder directamente, aos muitos milhares de cartas que, na impossibilidade de poderem obter este papel nos seus habituais fornecedores, me têm sido dirigidas, solicitando o envio de alguns livrinhos de papel «LUCE» ou para lhes indicar onde poderiam obter este papel, venho por esta modalidade anunciar-lhes a chegada de uma remessa, a qual já está sendo distribuida.

Devem, pois, os senhores apreciadores deste bom papel passar desde já a procurá-lo nas tabacarias onde habitualmente o costumavam adquirir, a fim de estas fazerem as suas requisições, no caso de ainda as não terem feito.

O importador: *António Seara*

BELVER — (Beira Baixa)

A. CORREIA

ALFAIATE

Ex-Socio da Alfaiataria «RIGOR DA MODA»

Convida todos os seus clientes e amigos a visitarem as suas novas instalações.

Rua da Mouraria, 25-1.º
TUDO RELATIVO À SUA ARTE
A PREÇOS ECONOMICOS

MOLESTIAS DA PELE!

A irritação que as doenças da pele produzem; o desfiguramento e a humilhação de uma pele inflamada e com feridas têm no **REMÉDIO INGLÊS D. D. D.** o seu inimigo. As pessoas torturadas por qualquer moléstia da pele têm no Remédio D. D. D. o alivio para as suas aflições.
Líquido fino que não suja, não mancha, nem requere tratamento especial
Frasco avulso, 15$00

USADO HÁ 50 ANOS EM TODO O MUNDO

V. Ex.ª já provou a Ginja MSR de Alcobaça?

Leiam o «SEMPRE FIXE»

TALHERES

Faqueiros completos e peças avulso

Lindos e modernos modelos

O maior sortido do país

Preços especiais para hoteis, pensões, restaurantes, colégios e casas de saúde

Artigos para Brindes e Decorações! Sempre novidades!

«AU BON MARCHE»
Rua da Assunção, 45

DINHEIRO

EMPRESTA-SE

dando-se o máximo sobre todos os objectos. R. Duque de Palmela, 11 e R. Alexandre Herculano

Mais um numero fulgurante, o do «Fixe» de hoje, excelente de «verve» e de comentario apropriado e oportuno. Mestre Valença conta e ilustra uma anedóta de saboroso imprevisto. Botelho faz a sua resenha semanal, no seu pessoalissimo estilo. Todas as secções vêm polvilhadas de graça e excelente a-propósito. O «Fixe» cumpre semanalmente a sua missão de curar todas as neurastenias.

2 novos bacalhoeiros

são amanhã lançados á agua

E' amanhã que se realiza, nos estaleiros da Gafanha da Nazaré, em Aveiro, a cerimonia do lançamento á agua de mais dois navios-motores de pesca á linha—o «Condestavel» e o «Coimbra»—o primeiro da Companhia Transatlantica de Pesca, L.da, da Figueira da Foz, destinados a aumentar ainda mais a nossa frota bacalhoeira.

A' cerimonia assistem os srs. ministros da Marinha e da Economia, subsecretarios de Estado das Corporações e do Comercio e Industria, delegado do Governo junto dos organismos corporativos da pesca, comandante Henrique dos Santos Tenreiro, presidente da C. R. C. B., engenheiro Higino de Queiroz, todas as autoridades civis, militares e maritimas de Aveiro e muitas outras individualidades.

Os dois navios, de caracteristicas identicas, são do tipo C. R. C. B., e os 29.º e 30.º construidos nos estaleiros de mestre Manuel Maria Mónica. Têm 52,400 m. de comprimento total; 10,400 m. de boca e 5,200 m. de pontal; 1.200 toneladas de deslocação e 900 toneladas de carga. A sua capacidade de pescado é de 11.500 quintais.

A cerimonia efectuar-se-á entre as 15 e 30 e as 16 e 30.

Depois do lançamento á agua do «Condestavel» e do «Coimbra», será servido um lanche a cerca de 200 convidados.

Melhoramentos na Trafaria

O sr. ministro das Obras Publicas recebe amanhã, ás 17 horas, a Junta de Freguesia da Trafaria, que vai agradecer-lhe as comparticipações que aquele membro do Governo concedeu á referida localidade.

O
THERMOGÈNE
desenvolve calor e combate:
TOSSE - DORES DE GARGANTA - GRIPE - DORES REUMÁTICAS E NEVRÁLGICAS
À venda nas farmácias a 11$00
ALGODÃO REVULSIVO E RESOLUTIVO

alta-costura para crianças
berços, lingerie, móveis
Roizel
rua Carlos Testa, n.º 19
Lisboa

PEQUENAS NOTICIAS

PELA POLICIA

VITIMA DUMA «AMABILIDADE»—Queixou-se á P. S. P. Fernando Mozenio, cobrador da Companhia União Fabril, de que os gatunos lhe furtaram das algibeiras, quando subia para um carro electrico, a quantia de 2.940$00. O queixoso recorda-se de que ao subir para um «electrico» da carreira Algés-Rossio, um individuo que se encontrava no estribo lhe facilitou a entrada, dizendo-lhe: «Suba, que o senhor vai com a pasta na mão...». Dali a pouco, deu pela falta do dinheiro. O passageiro amavel já tinha desaparecido.

GATUNOS DE SABÃO—Foi preso pela P. S. P. Alvaro Martins Pinhão, de 31 anos, serralheiro, Rua Afonso Enes Penedo, 44, 3.º, quando ontem transportava por uma das ruas de Alfama, juntamente com dois individuos, um dos quais conhecido pelo «Bolacha», cada um sua caixa com barras de sabão, que haviam furtado de um vagão pertencente á C. P., estacionado na linha marginal, junto á Rua João Evangelista. As três caixas foram apreendidas. Os outros dois meliantes puseram-se em fuga.

RESIDENCIA ASSALTADA—Queixou-se á P. S. P. Manuel Antunes Branco, Rua Bernardim Ribeiro, 17, 2.º, de que os gatunos entraram na sua residencia, por meio de chave falsa, furtando-lhe algum dinheiro e varias peças de roupa, no valor de 3.000$00.

DESASTRES

QUEDA MORTAL—No hospital de S. José faleceu Maria Lopes, de 21 anos, residente no Troviscal, que ontem entrara ali, por ter caído quando conduzia um barrote.

DA JANELA A' RUA—Deu entrada, em estado grave, na sala de observações do hospital de S. José, Adelina da Piedade de Sousa, moradora na Calçadinha do Tijolo, 35-A, 1.º, que hoje de madrugada caíu da janela da sua residência á rua.

VISITA DE ESTUDO

O Centro Cultural Português promove, no domingo, uma visita á Base de Submarinos no Alfeite, fazendo-se a concentração ás 13 e 30, na Praça do Comércio, junto ao monumento.

Almoço de despedida

ao adido de Imprensa britanico

O director do Secretariado Nacional da Informação, Cultura Popular e Turismo, sr. Antonio Ferro, ofereceu hoje, no Circulo Eça de Queirós, um almoço de despedida ao sr. G. M. T. Stow, adido de Imprensa junto da embaixada da Grã-Bretanha no nosso País, que vai partir para o Brasil. Além do sr. Antonio Ferro, do director dos Serviços de Imprensa do S. N. I., sr. dr. Tavares de Almeida, e do presidente do Gremio Nacional da Imprensa Diaria, sr. dr. Adolfo de Andrade, assistiram ao almoço os adidos de Imprensa doutros países e alguns correspondentes de agencias estrangeiras. O sr. Antonio Ferro agradeceu ao sr. G. M. T. Stow a lealdade com que sempre se houve para com Portugal e desejou-lhe boa viagem e felicidades no seu novo posto.

DE LUTO

D. Maria Luisa Pinto Monteiro de Mendonça

Na sua residência, Rua Marquês da Fronteira, 20, faleceu ontem a st.ª D. Maria Luisa Pinto Monteiro de Mendonça, de 54 anos, natural de Lisboa, filha do importante colonialista, já falecido, Henrique José Monteiro de Mendonça, e irmã do sr. dr. João Monteiro de Mendonça, do protocolo do Ministerio dos Negocios Estrangeiros.

O funeral, a cargo da Agencia Magno, realiza-se ámanhã, ás 11 e 30, no cemiterio dos Prazeres.

A' familia enlutada, especialmente ao sr. dr. João de Mendonça, as nossas condolências.

SUFRAGIOS

António Joaquim de Azevedo

Mandada rezar pelos seus sócios e amigos, celebra-se amanhã, ás 10 horas, na igreja de S. Paulo, missa do 7.º dia, sufragando a sua alma.

Dr. Vasco Marques Perez

Celebra-se ámanhã, ás 11 horas, na igreja de S. Domingos, missa por alma do sr. dr. Vasco Marques Perez, pela passagem do 1.º aniversário da sua morte, mandada rezar por sua familia.

AGÊNCIA MAGNO
FUNERAIS E TRASLADAÇÕES
TELEFONES — 43180-43189
RUA DE SANTA MARTA, 52-A, 56-A
A MAIOR ORGANIZAÇÃO
COMERCIAL NO GÉNERO

VIDA MUSICAL

Alunos do Conservatório

Efectua-se no sabado, ás 17 horas, uma audição de alunos das classes de piano, violino, e arte de dizer. Prosseguirá a execução das «suites» francesas de Bach, pela aluna Maria Salomé Ferreira.

Concertos de carrilhão

O carrilhão do palácio nacional de Mafra volta a ouvir-se, todos os domingos, ás 16 horas. E' carrilhanor o sr. F. Alves Gato.

União Eléctrica Portuguesa

Foi publicado o bem elaborado relatório e contas da União Eléctrica Portuguesa, relativo a 1947. Vê-se que a produção e venda da energia eléctrica aumentou sensivelmente, quer no Norte quer no Sul, subindo a produção a 190 milhões de kwt.

O saldo da gerência atingiu 11.765 contos, dos quais 7.916 se destinam a dividendos, 2.750 a vários fundos, 500 a gratificações ao pessoal.

No balanço o activo e passivo jogam com 205.104 contos.

A situação na Palestina

(Continuação da 1.ª pág.)

Palestina que possa constituir uma ameaça á paz internacional?

—A Grã-Bretanha é convidada a responder a uma pergunta que compete ao próprio Conselho de Segurança responder; a delegação britanica ocupa-se apenas de factos e não formula juizos.

—E' razoável supor que existirá realmente uma guerra entre os judeus e os árabes quando as forças britanicas retirarem?

—Isso é de prever.

—Até que ponto a oposição á entrada de imigrantes e á partilha é espontanea ou artificialmente estimulada?

—Eu penso que a oposição é expontanea visto que os árabes receiam que a imigração venha colocá-los em minoria.

—Autoridades dos países vizinhos fizeram declarações ameaçadoras contra a Palestina; sabe o que essas declarações significam?

—Elas não confiam nas autoridades britanicas.

—Pode qualquer porto, Tel Aviv por exemplo, ser livre em 15 de Maio?

—Isso depende do plano da evacuação militar.

Sir Alexander Cadogan declarou que o Governo britanico insiste em que os judeus detidos nos campos de internamento da ilha do Chipre sejam admitidos na Palestina entre 5 de Maio e 1 de Agosto.

Os representantes dos «quatro grandes» decidiram interromper os trabalhos durante um dia aguardando as respostas que sir Alexander Cadogan não pôde apresentar. Voltam a reunir-se amanhã, na sede da delegação americana. A Comissão da Palestina conferenciou ontem com Siegfried Hoofien, consultor económico da Agência Judaica sobre o problema monetário. Hoofien declarou á comissão que, a seu ver, seriam necessários mais de sete milhões de libras esterlinas para fazer face ás despesas da administração.—(Reuter).

Esclarecendo uma notícia

Na secção «Três linhas» escreveu-se há dias, sob a fonte do «Diário do Governo», que o adido de legação de França, sr. Gernard Dufounier, «foi indiciado por delito de descaminho relativo a um automóvel». Trata-se de descaminho de direitos aduaneiros, por não haver sido cumprida qualquer formalidade, como, aliás, a expressão «indiciado» fazia pressupor. Gostosamente, porém, damos este esclarecimento.

Tenho cabelos
...e estão em boa saúde

A descoberta da Silvikrine revolucionou o domínio dos cuidados capilares.

Ninguém deve assistir, impotente, à queda dos seus cabelos.

Logo que os tecidos geradores estão sub-alimentados, que a caspa se multiplica e que a queda dos cabelos começa, Silvikrine age eficazmente, porque contém cientificamente, dosagens de 14 substâncias (Cystine, Tyrosine, Tryptophane, etc.), de que são constituídos os nossos cabelos.

Mas não espere que o coiro cabeludo se torne estéril. Nenhum produto seria capaz de dar vida aos tecidos destruídos. Empregue imediatamente Silvikrine. A caspa desaparece, a queda dos cabelos pára, e, de novo, os cabelos crescem.

ATESTADO

Cabelos novos crescem...

Estou encantado com o vosso tratamento. Os meus cabelos já não caem e cabelos novos crescem. Eu não sei como agradecer-lhes.

Mr. M. D. T.

Senhoras! Uma bonita cabeleira, opulenta e sedosa, recompensará a sua confiança na Silvikrine.

Nos casos sérios: Silvikrine Pura.

Para os cuidados diários dos cabelos, contra a caspa e queda, para estimular o crescimento: Loção Silvikrine.

Silvikrine
ALIMENTO BIOLÓGICO DOS CABELOS
Fertiliza o coiro cabeludo

P. 451/1-R

A melhor companhia em todas as reuniões!

Devem chegar em breve os primeiros sifões do novo modelo "Streamline." Está garantido o abastecimento de cargas para todos os modelos.

SPARKLETS Ltd., London, N.18

O NOVO SIFÃO
Streamline
SPARKLET

Distribuidores:
Jayme Alves Barata, Ld.ª
Rua Aurea, 124, 1.º—LISBOA

LEIAM
Sempre
fixe

A delegação finlandesa que vai a Moscovo é partidária do acordo com a Rússia

HELSINQUIA, 10.—Correu com insistencia nos circulos politicos finlandeses o boato de que, invocando motivos de saude, o presidente do Conselho, Pekakala, manifestara o desejo de não fazer parte da delegação encarregada de ir a Moscovo discutir os termos do tratado de amizade e assistencia mutua com a U. R. S. S., e foi com certa surpresa que se soube, naqueles circulos, da sua nomeação para chefe da delegação. De fonte bem informada sabe-se que foi a instancias do ministro do Interior, Leino, que o presidente Paasikivi procedeu á nomeação de Pekakala para aquela missão.

Leino, que pertence ao Partido Comunista finlandês, tinha ido a Moscovo no principio do ano, e pôde ali convencer-se—segundo se diz—de que os dirigentes soviéticos considerariam pouco cortês que o presidente do Conselho finlandês não tomasse pessoalmente parte nas negociações com a U. R. S. S. E' esta a razão por que Leino teria insistido junto de Paasikivi para que a chefia da delegação finlandesa fosse confiada a Pekakala. Faz-se notar que, de qualquer forma, haverá no seio da delegação uma maioria favoravel a uma aliança intima entre a Finlandia e a U. R. S. S., maioria em que figurarão, nomeadamente, o ministro do Interior, Leino, e o seu conselheiro técnico, Encokell.

Soube-se, esta noite, que a delegação só partirá para Moscovo no próximo dia 20. Entretanto, receberá instruções muito claras sobre os compromissos que poderá tomar e sobre a forma de tratado que Pekakala será autorizado a assinar.—(France Presse).

O plano Marshall

será votado antes de 10 de Abril?

WASHINGTON, 10—Os chefes republicanos da Camara dos Representantes deram a entender que, tal como os seus colegas do Senado, se esforçarão para acelerar a votação do projecto de lei de auxilio á Europa. No final da reunião que tiveram, as principais personalidades da Camara declararam que estão resolvidos a tomar em consideração as promessas do presidente da Camara, Martin, de que o plano Marshall será votado antes de 10 de Abril.—(France Presse).

As futuras relações da Turquia com a União ocidental

LONDRES, 10.—Consta que o ministro dos Negócios Estrangeiros da Turquia, Sadak, deve ter uma conferência com o ministro dos Negócios Estrangeiros britanico, Ernest Bevin, na próxima sexta-feira, quando visitar Londres a caminho de Paris, a fim de tomar parte na conferência sobre o plano Marshall. E' possivel que se discuta o problema das futuras relações da Turquia com a União da Europa Ocidental. Nos circulos bem informados de Londres declara-se que a entrevista entre os dois ministros dos Negócios Estrangeiros se realiza por iniciativa do Governo da Turquia. Declara-se ainda que «é uma oportunidade para se passar uma vista geral sobre a situação internacional».—(R.).

ESC... 18$00

E' o preço, com vinhos, dos famosos e suculentos almoços ou jantares do velho CAFE' RESTAURANTE SUISSO. Lisboa.

"DE RESZKE"

Se é apreciador de um bom cigarro de tabaco VIRGINIA ou TURCO, com filtro não hesite.

Peça *De Reszke*. O cigarro *aristocrático*.

Em todas as tabacarias.

O suicídio de Masaryk provocou grande impressão em todo o Mundo

(Continuação da 1.ª pág.)

mantinha a pasta dos Negocios Estrangeiros e fez vários discursos nos ultimos dias sob uma forte pressão.—(Reuter).

Masaryk tinha a consciência da delicada posição do seu país

LONDRES, 10—(De Frazer Wighton, redactor diplomático da agência Reuter)—Jan Masaryk era, entre todos os diplomatas, o mais acessivel e o mais urbano. A's vezes lamentava irónicamente o facto de ter um pai com um nome tão brilhante. Embora seja certo que o lustre do nome do falecido presidente Masaryk criava uma sombra ás realizações do seu filho, as altas qualidades de Jan Masaryk eram reconhecidas e respeitadas nos circulos diplomáticos.

Ninguém tinha mais nitidamente a consciência da posição delicada do seu pais em relação ás ideologias opostas do Ocidente e do Oriente. Nas assembleias mundiais, como por exemplo na Organização das Nações Unidas, verificava-se cada vez mais nitidamente que a política oficial da Checo-Eslováquia se inclinava para o Oriente. A atitude pessoal de Masaryk era de resignação, em face do inevitável. Masaryk falava o inglês correntemente e todos pensavam que ele tinha uma mentalidade ocidental e que era partidário da democracia.—(R.).

O novo Governo apresenta-se esta tarde ao Parlamento

PRAGA, 10 — O novo governo Gottwald apresenta-se esta tarde á Assembleia Nacional. O presidente do Conselho exporá o programa do novo Governo. Esta manhã, Klement Gottwald recebe os membros do novo corpo de comissários eslovacos, que prestarão juramento de fidelidade á Republica.—(F. P.).

A repercussão em Londres

LONDRES, 10.—Estavam reunidos esta manhã 400 parlamentares trabalhistas britanicos quando chegou a noticia do suicidio de Masaryk. Fez-se um silencio profundo. Em todos os circulos parlamentares britanicos e nos circulos politicos da capital manifestou-se o mesmo sentimento por esta tragédia.

O ministro das Colonias, Arthur Creech Jones, declarou a um correspondente da Reuter: «Trata-se, na verdade, duma terrivel tragédia. Todos nós estavamos preocupados com a atitude de Jan Masaryk nas ultimas semanas. Era uma pessoa encantadora, com uma visão nitida das realidades. Incontestavelmente, Masaryk foi um democrata firme com ideias nitidas sobre todos os problemas».

As transacções em valores da Checo-Eslováquia cessaram completamente na Bolsa de Londres depois da noticia do suicidio de Masaryk. Os titulos de 6 por cento, os unicos cotados oficialmente na Bolsa, perderam dois pontos baixando para 59.

O embaixador da Holanda em Londres declarou: «Estou profundamente impressionado com esta tragédia. Conheci Jan Masaryk quando ministro da Holanda em Praga, depois da primeira guerra mundial, sendo amigo dele há trinta anos. A morte de Masaryk deve causar profunda impressão em todo o Mundo.—(Reuter).

N. da R.—*Jan Masaryk era filho do grande patriota checo Tomas Masarik, fundador da independência checo-eslovaca em seguida á primeira guerra mundial. Nasceu em Praga em 1886 e acompanhou seu pai nos trabalhos que levaram á proclamação da Checo-Eslováquia independente, em 1918.*

Tendo vivido em Nova York, na sua mocidade, Jan Masaryk ganhou a vida primeiro como operário duma fundição de ferro, depois como pianista num cinema e finalmente como director da «Gran Ironwork Company». Com a deflagração da primeira guerra mundial, regressou á Checo-Eslováquia e escapou por pouco á sentença de morte, por crimes politicos, quando servia num regimento de infantaria. Foi secretário particular do presidente Bénès de 1920 a 1921.

Ingressou, depois, na carreira diplomática e prestou sucessivamente serviços em vários postos desempenhando as funções de conselheiro nas legações e embaixadas do seu país em Washington e Londres. Em 1925 foi nomeado embaixador da Checo-Eslováquia nesta ultima capital. No desempenho deste cargo, em que se conservou durante treze anos, revelou excepcionais qualidades de tacto e competência diplomática. As suas relações nos circulos dirigentes da Grã-Bretanha, onde era justamente apreciado, facilitaram o desempenho dessa tarefa.

A quando do episódio de Munich, Jan Masaryk teve um papel de grande relevo nas negociações que precederam a assinatura do acordo celebrado entre o Reich e as nações ocidentais. Malogrados os seus esforços para evitar que a Checo-Eslováquia fosse sacrificada ao expansionismo hitleriano, Masaryk abandonou voluntáriamente o posto que ocupara. A sua atitude produziu uma grande impressão na Grã-Bretanha.

Conservou-se em Londres entre 1938 e 1945, defendendo os direitos da sua pátria como simples particular e, a partir de Julho de 1940, como ministro dos Estrangeiros do Governo checo-eslovaco no exílio. Grande amigo e colaborador do presidente Eduardo Bénès, a sua palavra e a sua experiencia fizeram dele um dos mais activos agentes da politica aliada durante o conflito.

Jan Masaryk foi um dos mais decididos partidários do pacto checo-russo de 1943 e quando a sua pátria foi libertada regressou a Praga, continuando a ocupar a pasta dos Negócios Estrangeiros nos governos de coligação que ali se constituiram. Assinou, em nome da Checo-Eslováquia, a Carta das Nações Unidas, em cujas reuniões tomou parte activa, como já colaborara dedicadamente na acção da Sociedade das Nações entre as duas guerras.

Na semana passada, Masaryk declarou ao povo da Checo-Eslováquia, num discurso sobre a crise politica: «Eu pertenço ao povo. A crise constituiu uma revolução incruenta».

Falando aos oficiais do Ministério da Defesa Nacional, Masaryk disse: «Vamos entrar numa nova fase da nossa história. A minha fé e a minha crença são as mesmas nesta conjuntura dramática. Como a situação se tornou mais clara não tive que reflectir quanto á posição que devia tomar. O meu lugar é junto do povo—junto dos checos e dos eslovacos, que eu estimo igualmente».

Os três partidos democráticos da Roménia protestam contra o golpe de Estado

PARIS, 10—Em nome dos «três partidos democráticos da Roménia», foi publicado um comunicado pelo qual se faz a seguinte declaração:

«Não reconhecemos a abdicação de Sua Majestade o rei Miguel da Roménia, da mesma forma que não reconhecemos qualquer acto praticado sob o imperativo da violência e contrário á Constituição e ás leis do país. Nenhuma alteração das instituições fundamentais do Estado romeno poderia efectuar-se sem prévia consulta e livre expressão da vontade da nação romena. O golpe de Estado de 30 de Dezembro de 1947 foi praticado por um governo imposto e mantido no poder por uma potência estrangeira».

O comunicado sai com o acordo de Nicolesco Buzesti, antigo ministro dos Negócios Estrangeiros, do prof. Augustin Popa, Emile Ghilezan, e Diano, como representantes do Partido Nacional Camponês, de Farcassano e Bratiano, como representantes do Partido Nacional Liberal, e de Zissu, como representante do Partido Social-Democrata.—(France Presse).

Optimismo acerca das relações comerciais entre a França e a Espanha

PARIS, 10 — O optimismo nos circulos oficiais franceses e espanhois acerca do restabelecimento do comércio entre os dois países aumentou nitidamente desde a reabertura da fronteira franco-espanhola. As exportações e importações reciprocas nos próximos doze meses podem atingir um valor superior a 7.500.000 libras esterlinas, segundo se pensa em Paris. Foram dados os passos preliminares para renovar os antigos laços comerciais e culturais entre os dois países logo depois de restabelecidas as comunicações.

O comércio de Paris e de Madrid aguarda ansiosamente a assinatura de um tratado comercial. As negociações para esse pacto devem começar provàvelmente em Madrid no principio de Abril. Comentando o receio expresso em Paris, frequentemente, de que a situação politica tivesse quaisquer ligações com a situação comercial, o adido de comércio á embaixada da Espanha declarou: «Não há razão para a França não recuperar os seus velhos mercados. Entretanto, não esperamos que as relações comerciais entre os dois países venham a normalizar-se antes de Junho próximo». O maior obstáculo ao comércio franco-espanhol, segundo indicou o adido comercial, é a questão da moeda. — (Reuter).

Principiou a campanha a favor da eleição do general MacArthur

WASHINGTON, 10.—A campanha a favor da eleição do general Douglas MacArthur para a presidência dos Estados Unidos já principiou. Warren Right, banqueiro de Chicago e dirigente do movimento dos clubes «Queremos MacArthur», declarou: «O sentimento a favor da candidatura já se espalha por todo o país. A declaração de ontem do general MacArthur proporciona esperança e coragem a um povo politicamente doente e desiludido. E mais do que uma campanha politica aquela que empenhamos: é uma verdadeira cruzada convidando os americanos a salvar a América».

Nos circulos politicos há grande interesse pelo facto dos dirigentes da campanha a favor de MacArthur terem desencadeado uma ofensiva para conseguir o apoio tanto dos politicos democráticos como dos politicos republicanos, embora se considere quase certo que o general se apresente como candidato do Partido Republicano.—(Reuter).

Tenho que comprar lotaria esta semana, na Casa

CAMPIÃO

RUA AMPARO, 116 — LISBOA